

발 간 등 록 번 호

11-1352000-000196-10

Ministry of  
Health and  
Welfare

2020  
암환자 의료비지원  
사업안내



보건복지부  
Ministry of Health and Welfare



# 목차



■ 2020년 암환자의료비지원사업 주요 변경 사항 • i

■ 용어 설명 • vii

## 01 사업 안내

1. 사업 근거	3
2. 사업 연혁	5
3. 사업 목적	10
4. 사업 추진 체계도	10
5. 사업 내용	11
6. 사업 진행 과정	12
가. 등록 신청 및 대상자 선정	12
나. 사업 대상 및 등록신청 구비서류	16
다. 의료비 지원 범위	20
라. 지원 신청 및 구비서류	22
마. 지원 신청 전 타 국가 지원사업 확인	25
바. 후원금 및 공단 환급금 발생 시	27
사. 지원금 지급	27
아. 환수 및 차감	32
자. 정보시스템 입력	33

## 02 소아 암환자

1. 대상자 선정기준	37
2. 대상자 선정을 위한 소득·재산 기준	38
3. 지원 암종	40
4. 지원 금액	40

**03 성인 암환자 - 의료급여수급권자**

1. 대상자 선정 기준 .....	43
2. 지원 암종 .....	43
3. 지원 금액 .....	43

**04 성인 암환자 - 건강보험가입자(국가암검진 수검자)**

1. 대상자 선정 기준 .....	47
2. 지원 암종 .....	52
3. 지원 금액 .....	52

**05 성인 암환자 - 폐암 환자**

1. 대상자 선정 기준 .....	55
2. 지원 암종 .....	55
3. 지원 금액 .....	55

**06 사업 평가 및 실적 보고**

1. 사업 평가 .....	59
2. 예산 집행 결과 보고 및 정산 .....	59

**07 암환자에 대한 의료비 지원기준 등에 관한 고시**

1. 암환자에 대한 의료비 지원기준 등에 관한 고시 .....	63
------------------------------------	----

# 목차



## 08 서식 암환자 의료비지원 서식

[제1호] 암환자 의료비 등록 신청서 .....	71
[제2호] 소아 암환자 가구 소득·재산 조사 의뢰서 .....	73
[제2호의1] 소득·재산 정보 제공 동의서 .....	74
[제2호의2] 금융정보 등(금융·신용·보험정보) 제공 동의서 .....	75
[제4호] 암환자 의료비 지원 신청서(환자용) .....	77
[제4호의1] 암환자 의료비 지원 신청서(요양기관용) .....	79
[제7호] 암환자의료비지원사업 개인정보 이용·제공 동의서(환자용) .....	81
[제7호의1] 암환자의료비지원사업 개인정보 이용·제공 동의서(가구원/보호자용) .....	83
[제11호] 암환자의료비지원사업 지원 대상자 결정 통보서 .....	85
[제12호] 암환자의료비지원 환수 결정 통보서 .....	86
[제13호] 이의신청서 .....	87
[제14호] 이의신청 결정서 .....	89
[제15호] 위임장 .....	90

## 09 부록 암환자의료비지원사업 참고 자료

부록 1. 소아 암환자 및 성인 의료급여수급권자 지원 암종 상세 코드 .....	93
부록 2. 성인 건강보험가입자(국가암검진 수검자) 지원 암종 상세 코드 .....	141
부록 3. 성인 폐암 환자 지원 암종 상세 코드 (C33-34) .....	147
부록 4. 암환자 의료비지원 정보시스템 사용자 신청 안내 .....	149
부록 5. 암환자 의료비지원 정보시스템 개인정보 통합관제 안내 .....	150





## 2020년 주요 변경 사항

### ○ 공통

구분	2019년	2020년	페이지
용어 통일	이차성 원발암	원발성 이차암 (삭제) (종략) (좌동)	전체
용어 변경	의료급여수급자	의료급여수급권자	전체
용어 설명	<p>○ 등록 신청자, 지원 대상자, 지원자</p> <ul style="list-style-type: none"> <li>- '등록 신청자'는 암환자의료비지원을 받기 위해 관할 보건소에 지원 대상으로 등록을 신청한 암환자를 말함. 등록 신청 후 지원 가능 여부를 확인하는 절차를 거치며 정해진 요건을 만족하면 암환자의료비 지원사업의 '지원 대상자'로 등록, 관리되며 발생한 암의료비에 대해 지원 신청을 할 수 있음</li> <li>- '지원 대상자'는 암환자의료비지원사업 등록 신청자 중 정해진 자격 요건을 만족하여 의료비 지원이 가능한 자를 말함. 지원 대상으로 선정되어야 발생한 암의료비에 대해 지원 신청이 가능하고 지원을 받을 수 있음</li> <li>- '지원자'는 지원 대상자 중 발생한 암 관련 의료비를 지원 신청하여 지원금을 받은 자를 말함</li> </ul>	<p>○ 등록 신청, 등록 신청자, 등록자, 지원 신청, 지원자</p> <ul style="list-style-type: none"> <li>- '등록 신청'은 암환자의료비지원을 받기 위해 관할 보건소에 등록 신청 서류를 구비하여 지원 대상으로 등록하는 과정이며 '등록 신청자'는 등록 신청을 한 자임</li> <li>- '등록자'는 암환자의료비지원사업 등록 신청자 중 정해진 자격 요건을 만족하여 의료비 지원이 가능한 자를 말함. 대상으로 선정되어야 발생한 암의료비에 대해 지원 신청이 가능하고 지원을 받을 수 있음</li> <li>- '지원 신청'은 등록자가 암의료비를 지원 받기 위해 지원신청에 필요한 서류를 구비하여 보건소에 의료비를 청구하는 과정임</li> <li>- (좌동)</li> </ul>	viii
	(추가)	<p>○ 추가암, 중복암</p> <ul style="list-style-type: none"> <li>- '추가암'이란 암환자의료비지원을 받고 있는 중 진단된 다른 원발성 암을 의미하며, 건강보험가입자의 경우 국가암검진을 통한 5대암이나 폐암 진단을 받은 경우임. 추가로 진단받은 암종은 진단연도 기준으로 최대 연속 3년간 지원 가능함. 단, 지원대상자 선정 기준에 적합해야 함</li> <li>- '중복암'이란 암환자의료비지원을 받고 있는 암종 외 암환자의료비지원사업으로 지원하지 않는 다른 암종을 진단받은 경우이며, 지원받고 있는 암종의 지원 기간 및 한도 내 지원 가능함.</li> </ul>	ix

구분	2019년	2020년	페이지																																																																				
01. 사업안내 5. 사업 내용	<ul style="list-style-type: none"> <li>국가암검진수검자</li> <li>1월 건강보험료 고지액(검진연도 제외)</li> </ul>	<ul style="list-style-type: none"> <li>국가암검진(비용지원대상자 외 포함)을 통해 확인된 암환자</li> <li>: 1월 건강보험료 고지액</li> </ul>	11																																																																				
	폐암환자 지원암종 <ul style="list-style-type: none"> <li>원발성 폐암(C34)</li> </ul>	폐암환자 지원암종 <ul style="list-style-type: none"> <li>원발성 폐암(C33-34)</li> </ul>	11																																																																				
01. 사업안내 6. 사업 진행 과정 가. 등록 신청 및 대상자 선정	1) 암환자 의료비 지원을 받고자 하는 환자 또는 보호자 2) 사망한 암환자의 직계 보호자 3) 본인부담금 지급보증제를 이용하는 의료기관 4) 환자 본인 신청이 불가능하고 보호자도 없는 경우, 보건소장이 판단하여 자원봉사자, 방문간호사, 의료기관, 지인 등으로부터 대리 등록 신청을 받을 수 있으나 의료비 지원금은 환자 본인의 통장으로 지급 ※ 환자 본인 통장으로 입금할 수 없는 경우 보호자의 통장으로 지급 가능	1) 암환자 의료비 지원을 받고자 하는 환자 또는 보호자 2) 사망한 암환자의 직계 보호자 ※ 보호자의 범위는 민법 제777조, 제779조에 따른 가족 및 친족 3) 본인부담금 지급보증제를 이용하는 의료기관 4) 환자 본인 신청이 불가능하고 보호자도 없는 경우, 보건소장이 판단하여 자원봉사자, 방문간호사, 의료기관, 지인 등으로부터 대리 등록 신청을 받을 수 있으나 의료비 지원금은 환자 본인의 통장으로 지급 ※ 보호자 및 대리 신청자의 '개인정보 동의서'와 '위임장'을 반드시 받아야 함 ※ 환자 본인 통장으로 입금할 수 없는 경우 보호자의 통장으로 지급 가능	13																																																																				
01. 사업안내 6. 사업 진행 과정 나. 사업 대상 및 등록신청 구비서류	(참고) 암환자 지원 대상자 재발/전이암 지원 여부 <table border="1" style="width: 100%; text-align: center;"> <thead> <tr> <th rowspan="2">구분</th> <th rowspan="2">원발암 (원발성 이차암 포함)</th> <th colspan="2">재발암</th> <th colspan="2">전이암*</th> </tr> <tr> <th>처음 등록</th> <th>기 등록자</th> <th>처음 등록</th> <th>기 등록자</th> </tr> </thead> <tbody> <tr> <td>소아 암환자</td> <td>0</td> <td>0</td> <td>X</td> <td>0</td> <td>X</td> </tr> <tr> <td>성인 의료급여수급권자</td> <td>0</td> <td>0</td> <td>X</td> <td>0</td> <td>X</td> </tr> <tr> <td>성인 건강보험가입자</td> <td>0</td> <td>△※</td> <td>X</td> <td>△※</td> <td>X</td> </tr> <tr> <td>성인 폐암 환자</td> <td>0</td> <td>0</td> <td>X</td> <td>0</td> <td>X</td> </tr> </tbody> </table>	구분	원발암 (원발성 이차암 포함)	재발암		전이암*		처음 등록	기 등록자	처음 등록	기 등록자	소아 암환자	0	0	X	0	X	성인 의료급여수급권자	0	0	X	0	X	성인 건강보험가입자	0	△※	X	△※	X	성인 폐암 환자	0	0	X	0	X	(참고) 암환자 지원 대상별 재발/전이암 등록 여부 <table border="1" style="width: 100%; text-align: center;"> <thead> <tr> <th rowspan="2">구분</th> <th rowspan="2">원발암 (원발성 이차암 포함)</th> <th colspan="2">재발암</th> <th colspan="2">전이암*</th> </tr> <tr> <th>처음 등록</th> <th>기등록자</th> <th>처음 등록</th> <th>기등록자</th> </tr> </thead> <tbody> <tr> <td>소아 암환자</td> <td>0</td> <td>0</td> <td>0</td> <td>0</td> <td>0</td> </tr> <tr> <td>성인 의료급여수급권자</td> <td>0</td> <td>0</td> <td>X</td> <td>0</td> <td>X</td> </tr> <tr> <td>성인 건강보험가입자</td> <td>0</td> <td>△※</td> <td>X</td> <td>△※</td> <td>X</td> </tr> <tr> <td>성인 폐암 환자</td> <td>0</td> <td>0</td> <td>X</td> <td>0</td> <td>X</td> </tr> </tbody> </table>	구분	원발암 (원발성 이차암 포함)	재발암		전이암*		처음 등록	기등록자	처음 등록	기등록자	소아 암환자	0	0	0	0	0	성인 의료급여수급권자	0	0	X	0	X	성인 건강보험가입자	0	△※	X	△※	X	성인 폐암 환자	0	0	X	0	X	17
구분	원발암 (원발성 이차암 포함)			재발암		전이암*																																																																	
		처음 등록	기 등록자	처음 등록	기 등록자																																																																		
소아 암환자	0	0	X	0	X																																																																		
성인 의료급여수급권자	0	0	X	0	X																																																																		
성인 건강보험가입자	0	△※	X	△※	X																																																																		
성인 폐암 환자	0	0	X	0	X																																																																		
구분	원발암 (원발성 이차암 포함)	재발암		전이암*																																																																			
		처음 등록	기등록자	처음 등록	기등록자																																																																		
소아 암환자	0	0	0	0	0																																																																		
성인 의료급여수급권자	0	0	X	0	X																																																																		
성인 건강보험가입자	0	△※	X	△※	X																																																																		
성인 폐암 환자	0	0	X	0	X																																																																		
01. 사업안내 6. 사업 진행 과정 다. 의료비 지원 범위 2) 지원가능 항목	[소아암환자, 성인 의료급여수급권자, 폐암 의료급여수급권자]  - 구강 주위 암(C00-C14)이나 직접적인 암 치료로 인한 치과 보철치료비(합병증 제외)	[소아암환자, 성인 의료급여수급권자, 성인 건강보험가입자, 폐암환자]  - 암 치료로 인한 치과 의료비 및 치과 보철 치료비 ※ 성인-건강보험가입자는 급여 본인일부부담금에 한해 지원 ※ 암 치료 담당 의사의 소견서가 있는 경우에만 지원	21																																																																				



구분	2019년	2020년	페이지
01. 사업안내 6. 사업 진행 과정 다. 의료비 지원 범위 3) 지원 제외 항목	(생략) - 한방 진료 중 비급여 본인부담금, 전액 본인부담금 - 치과 진료 중 비급여 본인부담금, 전액 본인부담금(구강 주위 암, 암 치료로 인한 보철치료비 제외)	(생략) - 한방 진료 중 비급여 본인부담금, 전액 본인부담금(한방물리요법, 한약첨약 등) (삭제)	21
01. 사업안내 6. 사업 진행 과정 라. 지원 신청 및 구비서류 2) 지원 신청 기간 및 장소	- 신청 기간: 분기 내 신청, 필요 시 1개월 단위로 신청	- 신청 기간: 수시	22
01. 사업안내 6. 사업 진행 과정 라. 지원 신청 및 구비서류 3) 지원 신청 원칙	- 사망한 미등록·미신청 의료비지원 대상자는 사망일까지 발생한 의료비에 대하여 지원 신청이 가능함. 단, 지급보증제를 통한 요양기관이나 가족관계등록부 증명서 등으로 확인이 되는 보호자에게만 지급 가능 ※ 등록 및 지원신청기한: 사망일로부터 6개월 이내 등록 및 지원 신청이 완료된 건에 대해 지원	- 사망한 미등록·미신청 의료비지원 대상자는 사망일까지 발생한 의료비에 대하여 지원 신청이 가능함. 단, 지급보증제를 통한 요양기관이나 가족관계등록부 증명서 등으로 확인이 되는 보호자에게만 지급 가능 ※ 등록 및 지원신청기한: 대상자가 사망한 경우 사망 다음 연도까지 등록 및 지원 신청이 완료된 건에 대해 지원 ※ (주의) 사망 다음연도 이내 등록 및 지원신청은 2020년 사망자에 대해 적용, 2019년까지의 사망은 6개월 이내로 적용	22
01. 사업안내 6. 사업 진행 과정 라. 지원 신청 및 구비서류 5) 지원신청 시 구비서류	① 암환자(또는 보호자)가 신청하는 경우 - 암환자 의료비 지원 신청서(환자용)(서식3, 서식4) - 진료비 영수증 1부(서식9) ※ 원본 제출이 원칙. 다만, 영수증을 분실한 경우에는 타 기관 중복사용 여부를 확인한 후 재발행 영수증이나 진료비 납입확인서, 원본 대조필 영수증 사본, 인터넷 발급 영수증으로도 대체 가능 ※ 진료비 납입확인서의 경우 암 치료 관련 의료비 여부 확인을 위해 필요 시 별도 서류(진료과목, 진료항목, 진료비 부담내역 등을 확인할 수 있는 세부 영수증) 제출을 요청 ※ 약제비는 처방전이나 약품명이 기재된 영수증 제출 (생략)	① 암환자(또는 보호자)가 신청하는 경우 - 암환자 의료비 지원 신청서(환자용)(서식4) - 진료비 영수증 1부 ※ 원본 제출이 원칙. 다만, 영수증을 분실한 경우에는 타 기관 중복사용 여부를 확인한 후 재발행 영수증이나 진료비 납입확인서, 요양기관의 직인이 찍힌 영수증, 인터넷 발급 영수증으로도 대체 가능 ※ 진료비 납입확인서의 경우 암 치료 관련 의료비 여부 확인을 위해 필요 시 별도 서류(진료과목, 진료항목, 진료비 부담내역 등을 확인할 수 있는 세부 영수증) 제출 ※ 약제비는 질병코드 또는 약품명이 기재된 영수증 제출 (생략)	24

구분	2019년	2020년	페이지
<p>01. 사업안내 6. 사업 진행 과정 마. 지원 신청 전 타 국가 지원 사업 확인</p>	<p>(생략)</p> <p>○ 암 관련 의료비 지원 시 타 법률·제도에 의한 국가지원(재난적의료비지원사업, 긴급지원, 희귀질환자 의료비지원사업, 장애인의료비지원사업 등)보다 암환자의료비 지원사업 지원이 우선적으로 이루어져야 하며, 암환자 입원 시에도 본인부담금 지급보증제를 활용하여 암환자의료비 지원사업을 통해 우선적으로 지급하여야 함 (선지원 사업)</p> <p>(생략)</p> <p>○ 암환자의료비지원사업은 동일 의료비 발생 건에 대해 타 국가 의료비 지원사업과 동시에 지원하지 않음을 원칙으로 함(중복 지원 금지)</p> <p>- 동일 의료비 발생 건에 대해 여러 국가 지원사업이 동시에 지원하여 실제 환자 본인부담 의료비보다 초과 지원이 이루어지는 사례가 발생하지 않도록 하여 부적합한 예산 소모와 부정수급을 방지</p> <p>(생략)</p> <p>○ 다음에서 동일 의료비 발생 건에 대해 암환자의료비지원사업과 타 국가 지원사업에서 동일 의료비 발생 건에 대해 중복 지원이 가능함</p>	<p>(생략) (삭제)</p> <p>○ 암환자의료비지원사업 지원 신청 시 타 국가 지원금의 수혜 여부를 확인하여야 하며, 필요하면 관계 기관과 협조체계를 유지하여 수시 확인</p> <p>- 보건소는 암 관련 의료비에 대해 타 국가 지원금 유무를 반드시 확인하여 타 법률·제도에 의하여 암 치료비와 관련한 국가 지원금을 받은 경우에는 암환자 의료비 최대 지원 상한금액에서 국가 지원금을 공제한 차액을 지원</p> <p>(생략)</p> <p>○ 동일 영수증 내에서 타 국가 지원사업의 지원을 받았더라도 암환자의료비지원사업 연간 지원한도액 내에서 해당 금액을 공제하고 지원 가능</p> <p>- 실제 환자 본인부담 의료비보다 초과 지원이 이루어지는 사례가 발생하지 않도록 하여 부적합한 예산 소모와 부정수급을 방지</p> <p>(생략)</p> <p>(삭제)</p>	<p>25-26</p>
<p>01. 사업안내 6. 사업 진행 과정 사. 지원금 지급</p>	<p>1) 2019년 등록자</p> <p>○ 소급지원의 기준</p> <p>- 신규 등록자가 아닌 경우, 전년도 미등록자는 전년도에 발생한 암의료비 소급 지원 불가</p> <p>※ 2019년 신규 등록자를 제외하고 2019년 지원 기준을 만족하는 암환자가 2019년 미등록 시 2020년에 2019년 의료비 소급지원 불가함</p> <p>※ 단, 2019년만 한시적으로 2019년 등록 신청자 중 2018년 의료급여수급자였거나, 2019년 소득·재산 조사 후 지원 기준 적합 판정을 받은 건강보험가입자인 소아 암환자가 2018년 미등록자인 경우 2018년 발생 의료비의 소급지원 허용함</p>	<p>2) 의료비 지급이 가능한 자</p> <p>① 2020년 등록자</p> <p>- 2020년 발생한 의료비(진료발생일 기준) 지급하며, 2019년 지원기준 만족 시 2019년 의료비에 대해서 소급지원 가능</p> <p>- 2020년 신규 등록자 중 2019년 의료급여 수급권자의 경우 소급지원이 가능하나, 건강보험가입자의 경우 2019년 등록신청 부적합 이력이 있는 환자에 대해서는 소급지원 불가</p> <p>※ 신규 등록자가 아닌 경우, 전년도 미등록자는 전년도에 발생한 소급지원 불가. 단, '18년 또는 '19년 신규 등록자에 한해, 중간년도('19년 또는 '20년) 미등록자일지라도 지원 대상자 선정기준을 만족한 기지원자에 대해 소급 지원 가능</p>	<p>28</p>

○ 소아 암환자

구분	2019년	2020년	페이지																		
2. 대상자 선정을 위한 소득·재산 기준 가. 일반원칙	(생략)	(생략) 7) 국민기초생활보장사업에 준하여 소득·재산조사 진행 ※ (주의) 단, 2020년 이전 등록자인 경우 3년 유예 ※ 자세한 내용은 <별첨> 소득·재산 조사 참조	38																		
2. 대상자 선정을 위한 소득·재산 기준 나. 지원 대상자 선정소득·재산 기준	2019년 소아 암환자 지원 대상자 소득 기준 (생략)  2019년 소아 암환자 지원 대상자 재산 기준 (생략)	2020년 소아 암환자 지원대상자 소득기준(원) <table border="1" data-bbox="802 641 1206 721"> <tr> <td>2,108,633</td> <td>3,590,376</td> <td>4,644,692</td> </tr> <tr> <td>5,699,009</td> <td>6,753,325</td> <td>7,807,642</td> </tr> <tr> <td>8,867,658</td> <td>9,927,674</td> <td></td> </tr> </table> * 8인 이상 가구의 경우, 1인 증가 시마다 1,060,016씩 증가  2020년 소아 암환자 지원대상자 재산기준(원) <table border="1" data-bbox="802 842 1206 923"> <tr> <td>212,566,734</td> <td>248,100,144</td> <td>273,383,511</td> </tr> <tr> <td>298,666,878</td> <td>323,950,245</td> <td>349,233,612</td> </tr> <tr> <td>374,653,669</td> <td>400,073,727</td> <td></td> </tr> </table> * 8인 이상 가구의 경우, 1인 증가 시마다 25,420,058씩 증가	2,108,633	3,590,376	4,644,692	5,699,009	6,753,325	7,807,642	8,867,658	9,927,674		212,566,734	248,100,144	273,383,511	298,666,878	323,950,245	349,233,612	374,653,669	400,073,727		39
2,108,633	3,590,376	4,644,692																			
5,699,009	6,753,325	7,807,642																			
8,867,658	9,927,674																				
212,566,734	248,100,144	273,383,511																			
298,666,878	323,950,245	349,233,612																			
374,653,669	400,073,727																				

○ 성인 암환자(건강보험가입자)

구분	2019년	2020년	페이지
<p>1. 대상자 선정 기준 가. 대상자</p>	<p>○ 국가암검진사업을 통하여(1차 암검진 필수) 확인된 신규 암환자 (추가)  (중략) - 2019년 국가암검진 대상자 선정 시 건강보험료 산정 등으로 제외되었거나 보험료 정보가 없어 배제된 대상자가 2019년에 검진(공단검진, 개별검진)을 통하여 암을 진단받은 경우 국민건강보험공단지사로 민원신청을 통해 일정 절차를 거쳐 해당 연도 내 해당 암종의 국가암검진대상자로 추가 등록된 경우에는 지원 가능  (중략) ○ 2018년까지 국가암검진을 통해 확인된 암환자 - 2018년까지 국가암검진 대상자로 암검진 사업 절차에 따라 검진을 한 경우, 해당 연도의 1월 1일 기준 부양자의 건강보험료 납부액(고지액)이 지원 기준에 적합하여야 지원 가능 ※ 2019년 건강보험료 기준 : 직장가입자 96,000원 이하, 지역가입자 97,000원 이하</p>	<p>○ 2020년까지 국가암검진을 통해 확인된 암환자 - 암검진사업 절차(국가암검진 1차 검사 필수)에 따른 검진을 통해 암을 진단 받은 경우 해당 연도의 1월 1일 기준 부양자의 건강보험료 납부액(고지액)이 지원 기준에 적합한 경우 지원 가능 ※ 2020년 건강보험료 기준 : 직장가입자 100,000원 이하, 지역가입자 97,000원 이하 ※ 2019년 건강보험료 기준 : 직장가입자 96,000원 이하, 지역가입자 97,000원 이하  - 단, 2020년 국가암검진(비용지원 대상자) 대상자로 선정되어 검진 암종으로 암을 진단받은 대상자(국가암검진 1차 검사 필수)는 건강보험료 납부액과 관계없이 지원 대상자로 당연 선정 ※ (주의) 2020년까지 적용함. 2021년부터는 국가암검진을 수검하고 당해연도 건강보험료 기준 만족 시 지원 가능  (중략)</p>	<p>47</p>
<p>나. 대상자 추가 인정 경우</p>	<p>○ 국가암검진 결과 암으로 진단을 받지 않았으나, '1차 검진일'로부터 만 2년 이내에 개별 검진을 통해 암을 진단 받은 경우  (중략)</p>	<p>1) 국가암검진(비용지원 대상자 외 본인부담금 발생자 '공단검진' 포함) 결과 암으로 진단을 받지 않았으나, '1차 검진일'로부터 만 2년 이내에 개별 검진을 통해 암을 진단받은 경우 ※ 검진일 : 1차 국가암검진 수검일을 말하며, 기간산정 개시일이 됨 ※ 암 진단일 : 최종 암확진일을 말하며, 기간산정 종료일이 됨 - 해당 연도의 1월 1일 기준 부양자의 건강보험료 납부액(고지액)이 지원 기준에 적합할 시 지원 가능</p>	<p>48</p>

## 용어 설명

### ○ 소아 암환자

- 소아 암환자는 「아동복지법」 제3조 제1호1)에 따라 ‘아동’으로 규정되는 ‘만 18세 미만의 사람 중 암환자’

### ○ 국가암검진

- 국가암검진 대상자는 「암검진 실시기준」 제10조 암검진 비용 지원 대상자 외에 본인부담금 발생자인 국가암검진 수검자를 포함
- 암환자의료비지원사업에서 국가암검진은 「암관리법」 제11조에 규정된 위암, 대장암, 간암, 유방암, 자궁경부암을 대상으로 이루어지는 암검진사업을 말함
  - ※ 성인 폐암의 경우 국가암검진 수검여부와 무관하게 운영

### ○ 차상위 계층

- 기초생활보장수급대상 바로 위 계층으로, 기준 중위소득 50% 이하의 소득을 가지고 있거나, 고정재산이 있어서 기초생활보장수급대상자에서 제외된 경우를 말함
- 지원 대상 차상위 계층은 국민건강보험공단의 차상위 본인부담경감대상자<sup>2)</sup>로 건강보험증의 구분자 코드가 ‘C’(희귀난치성·중증질환자), ‘E’(만성질환자 및 18세 미만 아동)에 해당하는 자임
  - ※ 장애등록여부에 따라 구분자 코드 ‘E’와 ‘F’로 구분되던 것을 ‘E’로 일원화. 단 요양기관에서 요양급여비용 청구 시 만성질환자 및 18세 미만 아동 중 자격조회시스템에서 장애등록여부가 ‘Y’인 자는 구분자 코드 ‘F’로 청구. 암환자의료비지원사업은 ‘F’코드로 구분된 경우도 지원 대상인 차상위 계층에 포함함

### ○ 본인일부부담금

- 의료비용(급여) 중 환자 본인이 비용의 일부를 부담하는 경우를 말하며, 아래 영수증에서 ‘일부 본인부담’에 해당하는 금액임

1) "아동"이란 18세 미만인 사람을 말한다.

2) 차상위 본인부담경감대상자

보건복지부 장관이 고시하는 희귀난치성·중증 질환자, 희귀난치성 질환 또는 중증 질환 외의 질환으로 6개월 이상 치료를 받고 있거나 치료가 필요한 사람(만성 질환자) 또는 18세 미만 아동 중 세대의 소득인정액이 기준 중위소득의 50% 이하이고, 부양요건을 충족하는 자

선정 절차는 본인 또는 대리인이 신청서 등 구비서류를 갖추어 관할 읍·면·동으로 신청하며, 시·군·구에서 소득 및 재산 조사를 실시한 후 국민건강보험공단에서 적정성을 판단 후 대상자로 통보됨

- 암환자의료비지원사업에서는 ‘급여’ 항목 중 전액 본인부담금 또는 100 / 100 본인부담금은 ‘비급여’ 지급 기준에 준하여 지원함

환자등록번호		환자성명		진료기간		야간(공휴일)진료	
진료과목		질병군(DRG)번호		부서		[ ] 야간 [ ] 공휴일	
				환자구분		영수증번호(연월-일련번호)	
항목	급여			비급여		금액산정내용	
	일부 본인부담 금	본인부담 금	전액 본인부 담	선택 진료료	선택진료료 이외		
기본항목	진찰료					⑦ 진료비 총액 (①+②+③+④+⑤)	
	입원료					⑧ 환자부담 총액 (①-⑥)+③+④+⑤	
	식대					⑨ 이미 납부한 금액	
	투약 및 조제료					⑩ 납부할 금액 (⑧-⑨)	
	주사료					⑪ 카드	
	마취료					현금영수증	
	처치 및 수술료					현금	
	검사료					합계	
	영상진단료					납부하지 않은 금액 (⑩-⑪)	
	방사선치료료					현금영수증( )	
	치료재료대					신분확인번호	
	재활및물리치료료					현금승인번호	
	정신요법료					* 요양기관 임의활용공간	
	전혈및혈액성분제제료						
선택항목	CT 진단료						
	MRI 진단료						
	PET 진단료						
	초음파진단료						
	보철·교정료						

급여 본인부담금 중  
지원 대상

비급여 본인부담금

○ 선별급여

- 필수의료는 아니지만 의료현장에서 사회적 수요가 많은 진료에 대해서 요양급여비용의 100분의 100미만 범위에서 본인부담률을 달리 적용하는 급여임
- 암환자의료비지원사업은 선별급여를 본인일부부담금에 준하여 지원함

○ 등록 신청, 등록 신청자, 등록자, 지원 신청, 지원자

- ‘등록 신청’은 암환자의료비지원을 받기 위해 관할 보건소에 등록 신청 서류를 구비하여 지원 대상으로 등록하는 과정이며 ‘등록 신청자’는 등록 신청을 한 자임
- ‘등록자’는 암환자의료비지원사업 등록 신청자 중 정해진 자격 요건을 만족하여 의료비 지원이 가능한 자를 말함. 대상으로 선정되어야 발생한 암의료비에 대해 지원 신청이 가능하고 지원을 받을 수 있음
- ‘지원 신청’은 등록자가 암의료비를 지원 받기 위해 지원신청에 필요한 서류를 구비하여 보건소에 의료비를 청구하는 과정임
- ‘지원자’는 지원 대상자 중 발생 암 관련 의료비를 지원 신청하여 지원금을 받은 자를 말함

- 건강보험료 납부액(건강보험료 고지액)
  - 국민건강보험공단 가입자의 건강보험료 본인부담액
  - 암환자의료비지원사업에서 건강보험료 납부액은 산정된 보험료에서 경감이나 공제액을 적용하여 최종 납부하도록 고지되는 금액임
  - 요양기관 정보마당이나 사회보험통합징수포털에서 검색되는 고지금액으로 규정함
- 미지급, 미신청
  - ‘미지급’이란 지원 대상자의 암의료비 지원 신청을 받았으나, 예산 부족 등으로 지급하지 못한 경우이며, ‘미신청’이란 전년도 발생 암의료비 중 지원 신청을 하지 않았던 내역에 대해 금년도에 지원 신청을 받은 경우로 정의함
  - 상기 정의에 따라 암환자의료비지원 정보시스템에 ‘미지급’과 ‘미신청’을 구분하여 의료비 지원 내역을 입력함
- 재발, 전이, 원발성 이차암
  - ‘재발’이란 기존에 발생했던 암이 치료 후 사라졌다가 시간이 지나 다시 나타나는 것을 말함
  - ‘전이’란 암세포가 처음 발생한 장기를 떠나 다른 장기로 가는 것을 말함
  - ‘원발성 이차암’이란 기존 암환자에서 또 다른 암이 새로 발생한 것으로, 기존에 있던 암의 재발이나 전이가 아닌, 전혀 다른 암임. 같은 장기에 기존 암의 재발이나 전이가 아닌 새로운 암(원발성 이차암)이 발생할 수 있으며, 암환자의료비지원사업은 이를 새로운 암으로 취급하며, 진단서나 의사 소견서를 통해 기존 암의 재발이나 전이와 구분하여 지원함
- 추가암, 중복암
  - ‘추가암’이란 암환자의료비지원을 받고 있는 중 진단된 다른 원발성 암을 의미하며, 건강보험가입자의 경우 국가암검진을 통한 5대암 진단이나 폐암 진단을 받은 경우임. 추가로 진단받은 암종은 진단연도 기준으로 최대 연속 3년간 지원 가능함. 단, 지원대상자 선정 기준에 적합해야 함
  - ‘중복암’이란 암환자의료비지원을 받고 있는 암종 외 암환자의료비지원사업으로 지원하지 않는 다른 암종을 진단받은 경우이며, 지원받고 있는 암종의 지원기간 및 한도 내 지원 가능함

2020

암환자의료비지원사업

안내 Ministry of Health and Welfare





# 01

## 사업 안내

1. 사업 근거 .....	3
2. 사업 연혁 .....	5
3. 사업 목적 .....	10
4. 사업 추진 체계도 .....	10
5. 사업 내용 .....	11
6. 사업 진행 과정 .....	12



# 1 사업 근거

## 암관리법

**제13조(암환자의 의료비 지원사업 등)** ① 국가와 지방자치단체는 암환자의 암 종류별 경제적 부담능력 등을 고려하여 암 치료에 드는 비용을 예산 또는 국민건강증진기금에서 지원할 수 있다.

② 제1항에 따라 의료비를 지원받으려는 사람 또는 그를 대리하는 사람은 관할 보건소장에게 지원 신청을 하여야 한다.

③ 제2항에 따라 신청을 할 때에는 다음 각 호의 자료 또는 정보의 제공에 대한 암환자와 그 가구원(「국민기초생활보장법」 제2조제8호에 따른 개별가구의 가구원을 말한다. 이하 같다)의 동의 서면을 제출하여야 한다.

1. 「금융실명거래 및 비밀보장에 관한 법률」 제2조제2호 및 제3호에 따른 금융자산 및 금융거래의 내용에 대한 자료 또는 정보 중 예금의 평균잔액과 그 밖에 대통령령으로 정하는 자료 또는 정보(이하 "금융정보"라 한다)

2. 「신용정보의 이용 및 보호에 관한 법률」 제2조제1호에 따른 신용정보 중 채무액과 그 밖에 대통령령으로 정하는 자료 또는 정보(이하 "신용정보"라 한다)

3. 「보험업법」 제4조제1항 각 호에 따른 보험에 가입하여 낸 보험료와 그 밖에 대통령령으로 정하는 자료 또는 정보(이하 "보험정보"라 한다)

④ 제1항에 따른 의료비 지원의 대상·기준·방법 및 제3항에 따른 동의의 방법·절차 등에 필요한 사항은 대통령령으로 정한다.

**제13조의2(금융정보등의 제공)** ① 국가와 지방자치단체는 「금융실명거래 및 비밀보장에 관한 법률」 제4조와 「신용정보의 이용 및 보호에 관한 법률」 제32조에도 불구하고 제13조제3항에 따라 암환자와 그 가구원이 제출한 동의 서면을 전자적 형태로 바꾼 문서로 「금융실명거래 및 비밀보장에 관한 법률」 제2조제1호에 따른 금융회사등이나 「신용정보의 이용 및 보호에 관한 법률」 제2조제6호에 따른 신용정보집중기관(이하 "금융기관 등"이라 한다)의 장에게 금융정보·신용정보 또는 보험정보(이하 "금융정보등"이라 한다)의 제공을 요청할 수 있다.

② 제1항에 따라 금융정보등의 제공을 요청받은 금융기관등의 장은 「금융실명거래 및 비밀보장에 관한 법률」 제4조와 「신용정보의 이용 및 보호에 관한 법률」 제32조에도 불구하고 명의인의 금융정보등을 제공하여야 한다.

③ 제2항에 따라 금융정보등을 제공한 금융기관등의 장은 금융정보등의 제공 사실을 명의인에게 통보하여야 한다. 다만, 명의인이 동의하는 경우에는 「금융실명거래 및 비밀보장에 관한 법률」 제4조의2제1항과 「신용정보의 이용 및 보호에 관한 법률」 제32조제7항에도 불구하고 통보하지 아니할 수 있다.

④ 제1항 및 제2항에 따른 금융정보등의 제공 요청 및 제공은 「정보통신망 이용촉진 및 정보보호 등에 관한 법률」 제2조제1항제1호에 따른 정보통신망을 이용하여야 한다. 다만, 정보통신망이 손상되는 등 불가피한 경우에는 그러하지 아니하다.

⑤ 제1항 및 제2항에 따른 업무에 종사하거나 종사하였던 사람은 업무를 수행하면서 취득한 금융정보등을 이 법에서 정한 목적 외의 다른 용도로 사용하거나 다른 사람 또는 기관에 제공하거나 유출하여서는 아니 된다.

⑥ 제1항·제2항 및 제4항에 따른 금융정보등의 제공 요청 및 제공 등에 필요한 사항은 대통령령으로 정한다.

### 암관리법 시행령

**제9조(암환자의 의료비 지원사업의 범위)** 법 제13조에 따른 암환자의 의료비 지원사업에는 다음 각 호의 사업이 포함되어야 한다.

1. 의료비 지원사업 대상자에 대한 재산 및 소득에 관한 자료조사
2. 의료비 지원사업 대상자의 선정 및 통보
3. 의료비 지원사업 대상자에 대한 의료비 지급
4. 의료비 지원사업에 관한 홍보
5. 의료비 지원사업 정보시스템의 개발 및 관리

**제10조(암환자의 의료비 지원 대상·기준 및 방법 등)** ① 법 제13조제1항에 따라 의료비를 지원받을 수 있는 사람은 다음 각 호의 어느 하나에 해당하는 사람 중 소득과 재산 등이 보건복지부장관이 매년 정하여 고시하는 기준 이하인 사람(제1호의 경우에는 그 부양의무자를 포함한다)으로 한다.

1. 「아동복지법」에 따른 아동 중 암환자. 다만, 의료비를 지원받는 아동이 18세가 된 경우에는 보건복지부장관이 정하여 고시하는 바에 따라 의료비 지원을 연장할 수 있다.
  2. 「국민건강보험법」 제5조에 따른 건강보험가입자 및 피부양자 중 암검진사업에 따라 암으로 진단받은 사람
  3. 「의료급여법」에 따른 의료급여수급자 중 암환자
  4. 폐암 환자
- ③ 법 제13조제2항에 따른 의료비 지원 신청을 받은 보건소장은 관계 기관에 의료비 지원 대상자(제1항제1호의 경우에는 그 부양의무자를 포함한다)의 소득·재산 등에 관한 자료조사를 요청할 수 있다.
- ④ 의료비의 지원한도액, 지원기간 및 지급 절차 등 세부적인 사항은 보건복지부장관이 정하여 고시한다.

## 2 사업 연혁

### ○ 2002년

- 소아 암환자 의료비지원사업 시작
  - 지원 대상 : 만 15세 이하
  - 지원 암종 : 백혈병(C91-C95)
  - 지원 금액 : 연간 최대 1,000만 원

### ○ 2005년

- 소아 암환자
  - 지원 대상 : 만 15세 이하 → 만 18세 미만, 의료급여수급권자 1종까지 확대
  - 지원 암종 : 백혈병 → 전체 암종(C00-C97, D00-D09, D37-D48 중 일부)
  - 지원 금액 : 백혈병 최대 1,000만 원 → 최대 2,000만 원, 기타 암종 최대 1,000만 원(골수 이식 시 2,000만 원)
  - 지원 범위 : 합병증 관련 의료비 지원
- 성인 암환자 의료비지원사업 시작
  - 지원 대상 : 1) 건강보험가입자 중 국가암검진사업을 통해 암으로 확인된 자  
2) 의료급여수급권자(2종)  
3) 의료급여수급권자와 건강보험가입자 하위 50% 중 폐암 환자
  - 지원 암종 : 건강보험가입자 5대 암(위암, 대장암, 간암, 유방암, 자궁경부암), 의료급여 수급권자 전체 암종, 폐암 환자 원발성 폐암(C34)
  - 지원 범위 : 건강보험가입자, 의료급여수급권자 환자 본인부담금만 지원(비급여 항목 제외)
  - 지원 금액 : 건강보험가입자 연간 최대 300만 원, 의료급여수급권자 연간 최대 120만 원, 폐암 환자 100만 원 정액 지원
- 암환자 의료비지원 정보시스템 개발 및 구축

### ○ 2006년

- 소아 암환자
  - 지원 대상 : 기지원자 중 만 18세가 된 환자의 경우, 만 18세 해당연도까지 지원
  - 지원 범위 : 전이된 암, 암 진단 시 검사비용, 의약품 구매비 지원
  - 지원 제외 : 간병비, 보호자 식대

- 지원 금액 : 사보험 수령액 반영 삭제

- 성인 암환자

- 지원 대상 : 기지원자 지원
- 지원 항목 : 암 진단 시 검사비용 지원
- 지원 제외 : 비급여 항목 진료비(의료급여수급권자만 지원), 전화 사용료, 간병비 등, 한방 진료 관련 의료비, 간이 영수증(수기용)으로 발급받은 의료비
- 지원 금액 : 의료급여수급권자 비급여 연간 최대 100만 원 추가 지원

○ 2007년

- 소아 암환자

- 지원 금액 : 국민건강보험공단 환급금 및 타 국가 지원금 공제
- 지원 항목 : 필수 치료재료대 지원
- 지원 제외 : 교통비, 치과 관련 비급여 항목, 의료기기와 의료소모품 구매비 등
- 소득·재산 조사 재등록 신청 신설(부적합일 경우, 6개월 이후 가능), 소득·재산 조사 시 환아 가구 범위에 외국인 추가

- 성인 암환자

- 지원 대상 : 전년도 사망자 지원 불가
- 지원 기준 : 건강보험가입자 검진일로부터 1년 이내 암 진단자도 지원
- 지원 제외 : 전액본인부담진료비, 교통비, 대체요법, 면역요법, 자연요법 관련 비용
- 지원 기간 : 암 진단연도 기준 최대 3년까지 지원
- 지원 금액 : 연간 최대 지원상한액 적용(건강보험가입자에서 의료급여수급권자로 자격 변동 시 최대 520만 원 지원 → 연간 최대 300만 원 지원, 중복암 지원 시 연간 최대 300만 원 지원), 타 국가 지원금 공제 후 지원

○ 2008년

- 소아 암환자

- 지원 항목 : 가발 구매비(200만 원 상한, 1회에 한해 지원)
- 지원 근거 강화(희귀의약품 구매, 필수재료대, 가발 구매 등 담당 전문의 소견서 제출)

- 성인 암환자

- 지원 대상 : 검진 미수령자 인정
- 지원 범위 : 약제비 지원 명시, 전이된 암 지원
- 지원 금액 : 건강보험가입자 300만 원 → 200만 원 지원

## ○ 2009년

- 소아 암환자
  - 차상위 계층(건강보험증 구분자 코드 'C') 의료급여수급권자로 인정하여 지원
  - 지원 항목 : 가발 구매비 200만 원 상한 → 100만 원으로 축소
  - 제출 서류 간소화(행정정보망 및공단 홈페이지 등 전산 확인)
- 성인 암환자
  - 지원 대상 : 국가암검진 1차 검진 필수 명시, 국가암검진 1차 검진일로부터 만 1년 이내 암 진단 → 만 2년 이내 암 진단(위암, 유방암, 자궁경부암), 차상위 계층(건강보험증 구분자 코드 'C')을 의료급여수급권자로 인정하여 지원, 진단연도 기준 의료비 개시연도(연속 최대 3년) → 의료비 지원받은 연도를 개시연도(연속 최대 3년)
  - 신청 제출 서류 간소화, 시·군·구 홍보 강화, 지역암센터 역할 명시, 개인정보보호 강화 등

## ○ 2010년

- 소아 암환자
  - 지원 대상 : 차상위 본인부담경감대상자('C') → 차상위 본인부담경감대상자('C', 'E', 'F') 지원
  - 지원 암종 : D37-D48 15종 지원 → D45, D46, D47.1, D47.3으로 한정
  - 지원 금액 : 백혈병 2,000만 원 → 3,000만 원, 기타 암종 1,000만 원(조혈모세포이식 시 2,000만 원) → 2,000만 원(조혈모세포이식 시 3,000만 원)
  - 지원 항목 : 치과 관련 보철치료비 지원 불가 → 구강 주위 암으로 인한 치과 보철치료비만 지원
  - 지원 기간 : 긴급지원사업으로 의료비를 지원받은 연도는 지원 기간 1년으로 산정
  - 소득·재산 조사기준 변경 : 재산종류별 가액-부채 → 재산종류별 가액-부채-공제
- 성인 암환자
  - 지원 대상 : 차상위 본인부담경감대상자('C') → 차상위 본인부담경감대상자('C', 'E', 'F') 지원
  - 지원 대상 : 1차 검진일로부터 만 1년 이내 암 진단 → 만 2년 이내 암 진단(간암, 대장암)
  - 지원 암종 : 행동양식 불명 및 미상의 신생물(D37-D48)의 15종 지원 → D45, D46, D47.1, D47.3으로 한정
  - 지원 항목 : 치과 관련 보철치료비 지원 불가 → 구강 주위 암으로 인한 치과 보철치료비만 지원
  - 지원 기간 : 긴급지원사업으로 의료비를 지원받은 연도는 지원 기간 1년으로 산정

○ 2011년

- 소아 암환자

- 지원 제외 : 외국의 의료기관에서 발생한 의료비(조혈모세포이식 관련 비용 제외) 추가, 보완·대체요법, 면역요법, 자연요법 관련 비용 및 해당 연도 암 치료비로 수령한 후원금 삭제

- 성인 암환자

- 지원 제외 : 보완·대체요법, 면역요법, 자연요법 관련 비용 및 해당 연도 암 치료비로 수령한 후원금 삭제
- 의료비를 지원받은 해를 의료비 지원개시 연도로 통일

○ 2012년

- 소아 암환자

- 지원 암종 : D45, D46, D47.1, D47.3에서 D47.4, D47.5 추가 지원함
- 소득·재산 조사 : 소득은 '실제소득'을 의미, 재산은 '재산의 종류별 가액-부채-공제'를 의미함, 사적 이전소득, 부양비, 추정소득 제외

- 성인 암환자

- 지원 암종 : D45, D46, D47.1, D47.3에서 D47.4, D47.5 추가 지원함
- 지원 대상 : 국가암검진 '1차 검진일'로부터 만 2년 이내 암 진단자로 통일

○ 2013년

- 소아 암환자

- 소득·재산 조사 : 소득은 '소득평가액'을 의미
- 소득·재산 재조사 시 필요 서류 : 진단서·의료비 영수증, 입학금·수업료 납부고지서 등

- 성인 암환자

- 의료급여 지원 대상자 범위 : 외국인 범위 추가(폐암 환자도 적용)

○ 2015년

- 성인 암환자

- 폐암 환자 지원 금액 변경 : 건강보험가입자 해당 연도 진료비 중 본인일부부담금 100만 원 지원



## ○ 2017년

- 소아 암환자
  - 건강보험가입자 소득 기준 변경 : 최저생계비 300% → 기준 중위소득 120%로 변경
- 성인 암환자
  - 폐암 환자 의료비 지원 금액 변경 : 건강보험가입자 해당 연도 진료비 중 본인일부부담금 100만 원 → 200만 원 지원

## ○ 2018년

- 소아 암환자
  - 지원 대상 : 만 18세 미만 → 지원 신청일 기준 만 18세 미만
  - 금융재산을 포함한 소득·재산 조사 공적 조회 확대
- 성인 암환자
  - 폐암 환자 지원 대상자 기준 변경 : 3개월 평균 보험료 → 1월 건강보험료

## ○ 2019년

- 성인 암환자
  - 성인 건강보험가입자 및 폐암 환자(건강보험가입자)의 지원 대상 선정기준을 1월 건강보험료 납부액(고지액)으로 개정
  - 국가암검진 대상자 중 장애 또는 임신, 치매 등의 사유로 국가암검진 미수검자에 대한 지원 확대

## ○ 2020년

- 소아 암환자
  - 가족구성원 산정 기준 → ‘국민기초생활안내’ 기준에 따름
- 성인 암환자
  - 성인 건강보험가입자 국가암검진 인정범위 확대 (비용지원대상자 → 건강보험료 만족 시 공단 검진 추가인정)
  - 폐암 인정 질병 코드 확대 → C33 포함
- (공통) 치과 진료비 지원 범위 확대

### 3 사업 목적

- 가. 저소득층 암환자에게 의료비를 지원하여 경제적 부담을 줄이고 치료접근성을 높이기 위함
- 나. 국가암검진사업으로 암을 진단받은 환자에게 의료비를 지원하여 암 진단부터 치료까지 연속적인 지원으로 치료접근성을 높이기 위함

### 4 사업 추진 체계도

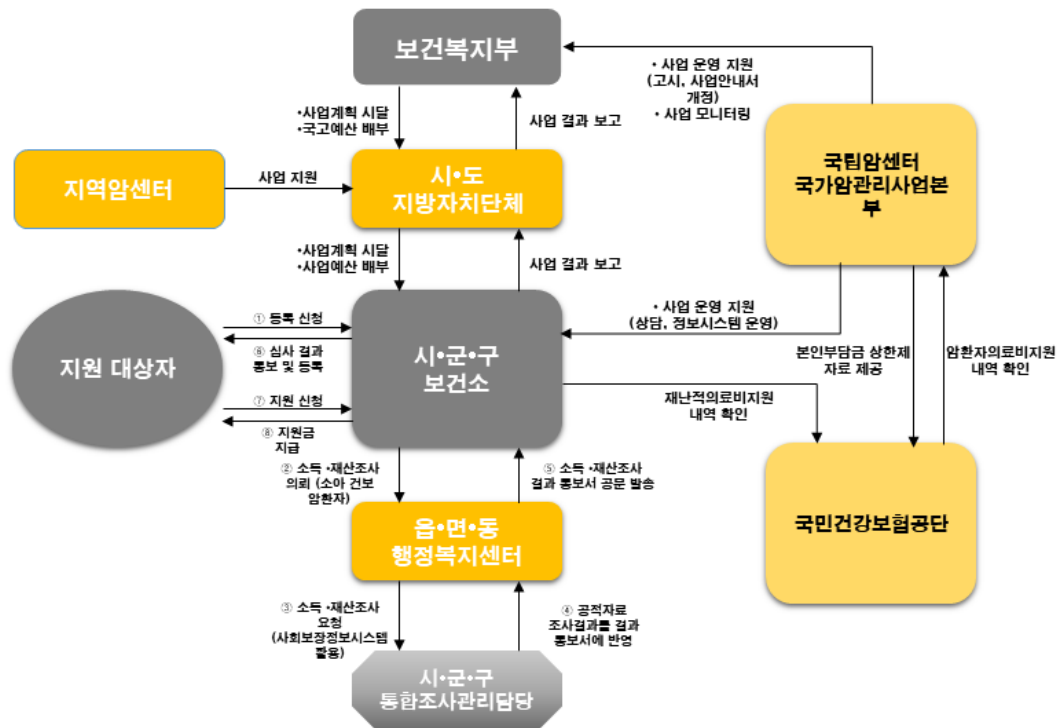

## 5 사업 내용

구분	소아 암환자	성인 암환자		
		의료급여수급권자	건강보험가입자 (국가암검진 수검자)	폐암 환자
선정 기준	<ul style="list-style-type: none"> <li>건강보험가입자 : 소득·재산 조사</li> <li>의료급여수급권자 : 당연 선정</li> </ul>	<ul style="list-style-type: none"> <li>당연 선정</li> </ul>	<ul style="list-style-type: none"> <li>국가암검진(비용지원 대상자 외 포함)을 통해 확인된 암환자 : 1월 건강보험료 고지액</li> </ul>	<ul style="list-style-type: none"> <li>건강보험가입자 : 1월 건강보험료 고지액</li> <li>의료급여수급권자 : 당연 선정</li> </ul>
지원 암종	<ul style="list-style-type: none"> <li>전체 암종</li> </ul>	<ul style="list-style-type: none"> <li>전체 암종</li> </ul>	<ul style="list-style-type: none"> <li>위암, 대장암, 간암, 유방암, 자궁경부암</li> </ul>	<ul style="list-style-type: none"> <li>원발성 폐암 (C33-34)</li> </ul>
지원 기간	<ul style="list-style-type: none"> <li>만 18세까지</li> <li>* 신청기준 만 18세 미만</li> </ul>	<ul style="list-style-type: none"> <li>3년간(연속)</li> </ul>		
지원 금액	<ul style="list-style-type: none"> <li>백혈병 : 3,000만원</li> <li>기타 : 2,000만원 (조혈모세포이식 시 3,000만원)</li> <li>* 본인일부부담금·비급여 본인부담금 구분 없음</li> </ul>	<ul style="list-style-type: none"> <li>본인일부부담금 120만원</li> <li>비급여 본인부담금 100만원</li> </ul>	<ul style="list-style-type: none"> <li>본인일부부담금 200만원</li> </ul>	<ul style="list-style-type: none"> <li>건강보험가입자 : 본인일부부담금 200만원</li> <li>의료급여수급권자 : 본인일부부담금 120만원, 비급여 본인부담금 100만원</li> </ul>

## 6 사업 진행 과정

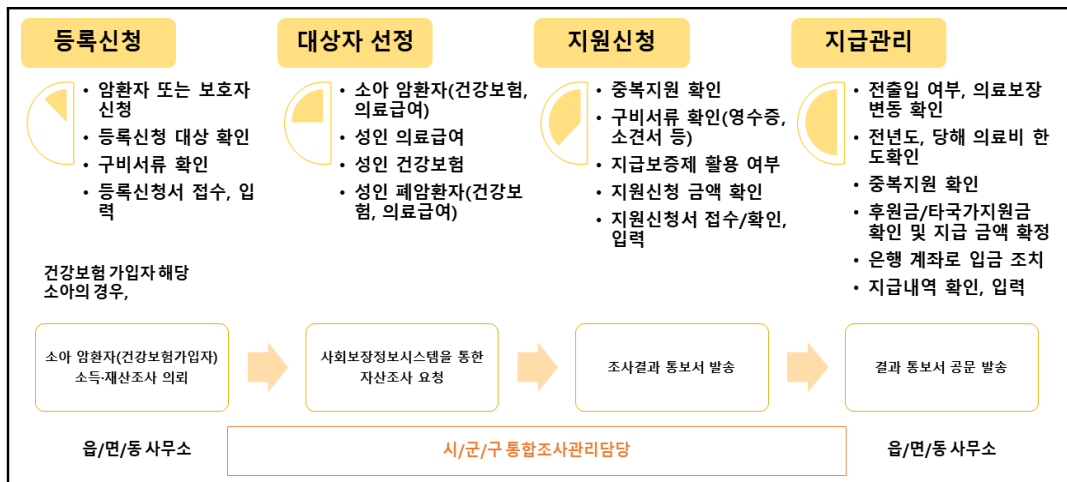

### 가 등록 신청 및 대상자 선정

- 신청주의 사업으로, 관할 보건소를 방문하여 등록 신청이 필요함(암관리법 제13조 2항)
  - 암환자나 보호자는 반드시 매년 등록 신청을 통해 지원 자격을 갱신해야 함
  - 기존 등록자가 다음 해 등록 신청을 보건소장에게 위임한 경우 관할 보건소에서 이후 등록 신청 갱신을 수행할 수 있음 (보건소장 권한 위임 등록)

**〈보건소장 권한 등록 위임〉**

- 도입 목적
  - 정보시스템 조회 등을 통해 파악이 가능한 등록 관련 정보들을 활용하여 암환자, 보호자의 지원 대상자 등록 신청 과정을 간소화
  - 지원 가능 기간 중 미등록, 미신청으로 인해 발생하는 사업 운영의 어려움(소급지원, 타 사업 및 제도와 중복지원 감별 등)을 해소
- 운영
  - 암환자 의료비지원을 받기 위해 신청인이 보건소를 방문하여 등록신청서 제출 시 이후 보건소장 권한 등록 위임에 대해 안내하고, 위임 여부를 확인함
  - 건강보험가입자인 소아 암환자는 소득·재산 조사를 매년 수행해야 하며, 이를 위해 가족 관계증명서를 비롯한 소득, 재산 관련 서류 제출이 필요함. 따라서 건강보험가입자인 소아

암환자는 보건소장 권한 등록 위임이 불가하며, 매년 신청인이 보건소를 방문하여 등록 신청서 제출과 소득·재산 조사를 받아야 함

○ 위임 등록 신청 진행 절차

- 1) 보건소 담당자는 관할 지역의 위임에 동의한 암환자의 등록카드를 생성(가등록)
  - 암환자의료비지원 정보시스템 내 '다른연도등록' 기능을 활용하여 해당연도 등록카드를 생성
  - ※ 등록일은 등록하는 연도의 1월 1일로 입력하며, 등록하는 연도의 1월 1일 자격을 기준으로 등록함. 등록 정보가 변동되어 등록신청인이 보건소를 방문한 경우, 등록일은 등록신청서 제출일로 입력함.
- 2) 보건소 담당자는 해당 등록카드 정보를 기반으로 지원 대상자 여부를 확인
  - 국민건강보험공단의 요양기관 정보마당, e-하나로 등을 활용한 대상자의 정보조회로 의료 급여증, 건강보험료 고지액을 확인하여 지원 대상자 여부를 확인함
  - 등록신청서가 필요한 경우 생성한 등록카드를 출력하여 활용할 수 있음
  - 신청자 제출 서류는 과거 제출 서류를 이용함
- 3) 유선, 문자를 활용하여 대상자에게 등록 결과 통보
  - 지원 대상자 본인이나 신청자에게 유선, 문자를 활용하여 대상자 여부를 통보함
  - 의료자격이나 부양자-피부양자 관계 등 등록 관련 정보가 변경된 경우는 지원신청인이 보건소를 방문하여 등록신청을 진행하고 (등록신청서 및 필요 서류 제출), 지원 대상자 자격을 재판정함을 안내
  - 지원 대상자가 등록 관련 정보의 변동 사항을 알리지 않고 등록이 갱신된 경우, 추후 변동 내역 확인 시 등록 취소 및 환수조치가 이루어질 수 있음을 안내

○ 등록 신청을 할 수 있는 자

- 1) 암환자 의료비 지원을 받고자 하는 환자 또는 보호자
- 2) 사망한 암환자의 직계 보호자
  - ※ 보호자의 범위는 민법 제777조, 제779조에 따른 가족 및 친족
- 3) 본인부담금 지급보증제를 이용하는 의료기관
- 4) 환자 본인 신청이 불가·보호자도 없는 경우, 보건소장이 판단하여 자원봉사자, 방문 간호사, 의료기관, 지인 등으로부터 대리 등록 신청을 받을 수 있으나 의료비 지원금은 환자 본인의 통장으로 지급
  - ※ 보호자 및 대리 신청자의 '개인정보 동의서'와 '위임장'을 반드시 받아야 함
  - ※ 환자 본인 통장으로 입금할 수 없는 경우 보호자의 통장으로 지급 가능

○ 등록 신청 기간 및 장소

1) 신청 기간 : 연중 접수

- 등록 신청일 : ‘암환자 의료비 등록 신청서’를 제출한 날
  - ※ 구비서류 미비로 등록신청서 제출 이후 재방문할지라도 등록신청서를 제출한 날을 기준으로 함
  - ※ 보건소장 권한 등록 시 등록일은 등록하는 연도의 1월 1일로 입력하며, 등록하는 연도의 1월 1일 자격을 기준으로 등록함. 등록정보가 변동되어 등록신청인이 보건소를 방문한 경우, 등록일은 등록신청서 제출일로 입력함.
- 성인 암환자와 소아 암환자 중 의료급여수급권자 및 차상위 계층(차상위 본인부담경감 대상자로 건강보험증의 구분자 코드 C, E 해당자)은 등록 신청과 동시에 지원 신청이 가능
  - ※ 과거 장애등록 여부에 따라 구분자 코드 ‘E’와 ‘F’로 구분되던 것을 ‘E’로 일원화되었지만, 일부 ‘F’ 코드가 남아 있는 상황이라 ‘F’ 코드로 구분된 경우도 지원 대상 차상위에 포함함
- 건강보험가입자인 소아 암환자의 소득·재산 조사는 등록 신청일을 기준으로 연도별 기준을 적용하며, 소득·재산 조사가 연도를 넘어갈 경우, 추후 다시 등록 신청을 해야 함

2) 신청 장소 : 암환자 주민등록지 관할 보건소

- ※ 전출지와 전입지 보건소 간 정보시스템 활용 및 팩스 전송 서류 인정(팩스 전송 시 개인정보에 유의)등기를 통한 서류 전달 인정

처리 사례	수행 주체
주민등록지 이전하기 전 완료한 지원 신청 건의 지급	전출지 보건소
주민등록지 이전한 후 지원 대상자 등록 신청	전입지 보건소
주민등록지 이전하기 전 발생하였지만, 지원 신청하지 않은 의료비 지원 신청	
주민등록지 이전한 후 발생한 의료비 지원 신청	

- 의료비 지원 대상자가 사망한 경우, 사망 시점의 주민등록지 관할 보건소에서 등록 신청

○ 보건소 담당자는 암환자의 연령(만 18세 기준), 의료자격, 암종, 가구 소득·재산 수준(건강 보험가입자인 소아 암환자만 시행) 등을 고려하여 신청내용·구비서류를 검토 후, 의료비 지원 여부를 판정·통보 및 암환자의료비지원 정보시스템 등록

- 보건소 담당자는 지원 대상자 여부를 등록 신청자에게 안내하고, 의료비 지원 신청과 다음 해 등록·보건소장 위임 등록에 대해 안내함
  - ※ 지원 대상자에서 탈락한 경우 재등록 절차와 타 지원사업에 대해 안내함
- 대상 여부 결정은 가능하면 등록 신청 시 결정·통보하되, 구비서류 등이 미비하여 시일이 있어야 하는 사유가 있는 경우에는 기간을 연장할 수 있음

- 해당 환자나 보호자가 제출한 ‘암환자 의료비 등록 신청서’의 내용을 정보시스템의 등록 카드에 입력, 필요한 시 출력하여 활용
- 등록 신청자가 사업 기준에 부적합한 경우 등록카드 생성 후 퇴록 처리<sup>3)</sup>
- 의료급여수급권자인 폐암 환자의 경우, 폐암 환자(실비) 등록카드 작성
- 이전년도 미지급, 미신청 내역은 2020년 예산연도 등록카드 작성 후 지원신청서 작성 및 지급 이력 입력
- 통보방법
  - 전화, 문자메시지(SMS) 또는 전자우편(e-메일)으로 통지, 신청자의 요청 시 서면 통지
- 통보 대상
  - 암환자의료비지원사업 등록 신청인
    - ※ 지원 대상자와 등록 신청인이 다른 경우 등록 신청한 본인/보호자에게 통보가 원칙
- 통보 내용
  - 신청인 : 신청 결과(적합, 부적합), 대상자 구분, 지원 기간, 매년 등록 신청 안내, 변경 신고 및 환수·차감 안내 등
- 재등록 신청
  - 소아 암환자 중 건강보험가입자가 소득·재산 조사결과에서 등록기준 ‘부적합’ 판정을 받은 경우, 첫 등록 신청일로부터 6개월 후 또는 차기년도 1월 1일 중 빠른 날짜에 재등록 신청 가능
    - ※ 2020년 7월 이후 등록 신청자가 부적합 판정을 받은 경우, 2020년 재등록 신청이 불가(부적합에 해당). 하지만 2021년 1월 1일부터 등록 신청은 가능
  - 성인 건강보험가입자(국가암검진 수검자 또는 폐암 환자) 중 1월 건강보험료 고지액이 지원 기준에 부적합한 경우, 해당 연도(2020년)에는 재등록 신청이 불가능하고 다음 해(2021년)에 등록 신청 가능

3) 정보시스템에 부적합 이력을 남겨 부정 지원 신청을 방지하기 위함

**나 사업 대상 및 등록신청 구비서류**

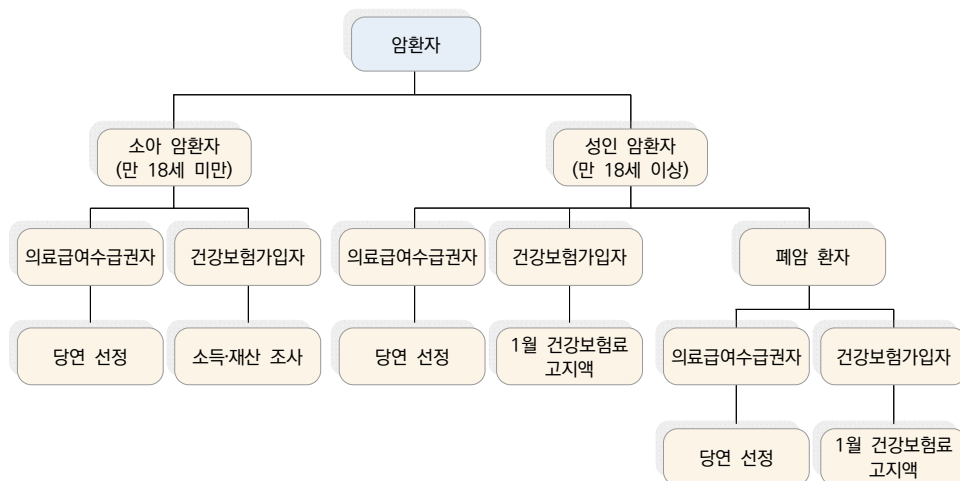

- 신청자는 확진 암종의 질병분류코드와 확진 일자가 명시된 진단서를 제출해야 하며, 확진 암종은 원발암과 재발/전이암 여부의 구분이 필요함
  - 진단서 제출이 원칙이지만, 발급이 곤란한 경우 확진 암종과 질병분류코드, 확진 일자, 원발암과 재발/전이암 여부 등이 기재된 진료 내역이 확인 가능한 의료기관 발급 서류 (소견서, 진료사실확인서 등)로 대체 가능함
    - ※ 기존 지원자가 같은 암종으로 등록 신청을 갱신하는 경우 이전 진단서로 대체 가능함
- 의료급여수급권자는 정해진 'D' 코드 신생물을 비롯한 전체 'C' 코드 암종을 지원하지만, 성인 건강보험가입자는 정해진 'C' 코드의 암종만 지원할 수 있음
  - 의료급여수급권자가 암환자의료비지원사업에 등록 이력이 없는 신규 등록 신청자라면 진단받은 암이 재발/전이암이라도 등록 신청이 가능함
  - 성인 건강보험가입자\*와 폐암 환자 중 지원 받은 이력이 없을 경우, 원발 병소 지원 대상 장기(위, 대장, 간, 유방, 자궁경부, 폐)에 존재하고 다른 장기로 전이가 발견된 경우는 등록 신청이 가능하며, 원발 병소가 지원 비대상인 장기(위, 대장, 간, 유방, 자궁경부, 폐)에 전이가 발견된 경우는 등록 신청이 불가함
    - \* 과거 국가암검진을 통해 암을 진단받았어야 함
  - 등록 이력이 없는 성인 건강보험가입자가 대상 장기(위, 대장, 간, 유방, 자궁경부, 폐)에 재발암을 발견하여 신규 등록 신청하는 경우 기존 암을 국가암검진으로 진단받았을 때만 등록 신청이 가능함
    - ※ 기존 암이 개별검진이나 진료로 진단받았을 경우는 등록 신청이 불가함



- 등록 이력이 없는 성인 폐암 환자가 폐에 재발암을 발견하여 신규 등록 신청하는 경우 등록 신청이 가능함

**참고** 암환자 지원 대상별 재발/전이암 등록 여부

구분	원발암 (원발성 이차암 포함)	재발암		전이암*	
		처음 등록	기등록자	처음 등록	기등록자
소아 암환자	○	○	○	○	○
성인 의료급여수급권자	○	○	X	○	X
성인 건강보험가입자	○	△※	X	△※	X
성인 폐암 환자	○	○	X	○	X

\* 지원 대상 장기(위, 간, 대장, 유방, 자궁경부, 폐 등)에서 다른 장기로 전이된 경우를 말함

※ 성인 건강보험가입자 중 과거 국가암검진을 통해 암을 진단받았던 환자가 재발이나 전이를 확인한 경우, 기존 암환자의료비지원사업으로 지원을 받은 이력이 없을 경우는 신규로 등록 신청이 가능함

**예시** 2017년 대장암을 진단받은 B는 수술 및 항암화학요법 치료 후 정기적으로 추적 관찰을 받아오던 중 2020년 좌측 폐 하엽에 전이암이 발견되었다. 병원 사회사업팀에서 암환자 의료비지원사업을 처음 알게 된 B는 암환자 의료비지원을 받기 위해 처음 보건소를 방문하였다.

- 1) B가 의료급여수급권자인 경우  
⇒ 성인 의료급여수급권자로 등록 신청 가능
- 2) B가 건강보험가입자인 경우  
⇒ 2017년 국가암검진으로 대장암을 진단받았으면 : 1월 건강보험료 기준에 따라 적합 여부 확인 후 성인 건강보험가입자로 등록 신청 가능  
⇒ 2017년 개별검진으로 대장암을 진단받았으면 : 등록 신청 및 지원 불가

- 기존 암환자 중 같은 장기에 다시 원발성 이차암이 발생한 경우 등록 신청이 가능함. 단, 이 경우 병리학적 소견 등 진단서나 의사 소견서를 통해 새로 발견한 암이 기존 암의 전이나 재발이 아닌 새로운 원발성 암임을 입증해야 함

**예시** 성인 건강보험가입자인 C는 2013년 국가암검진으로 우측 유방암을 진단받고 2015년 까지 암환자 의료비지원을 받았다. 2020년 국가암검진으로 시행한 유방암 검진에서 좌측 유방에서 기존에 없던 새로운 암이 발견되었다.

- 새로 발견한 암에 대한 진단서나 의사 소견서 제출  
⇒ 기존 우측 유방암과 같은 암이 재발한 것으로 판명된 경우 등록 신청 불가  
⇒ 기존 우측 유방암과 다른 새로운 이차성 원발성으로 판명된 경우, 이에 대한 진단서나 소견서를 제출하여 등록 신청 가능

○ 등록신청 구비서류 ('암환자에 대한 의료비 지원 서식' 참고)

1) 등록신청서 1부(서식 1)

- (소아) 연 1회 제출

※ 건강보험가입자면 소득·재산 조사 의뢰 시마다 제출

- (성인) 연 1회 제출

※ 보건소장이 등록 갱신을 하는 경우 등록신청서를 제출하지 않아도 되지만, 지원 대상자 관련 정보의 변화가 있으면 보건소를 방문하여 등록신청서를 제출해야 함

2) 진단서 1부

- 최종진단 상병명, 상병코드 및 진단일자가 기재된 진단서를 제출

※ 진단서에 기재된 상병명, 상병코드가 지원 대상 암종에 해당해야 함

※ 여러 수단을 통해 진단 일자의 확인이 불가능한 경우 암 산정특례 등록일로 기재할 수 있음

- 진단서상 최종진단이 아닌 '임상적 추정'(확진 불가능)일 경우, 확인할 수 없는 사유를 기재한 전문의 소견서 제출

- 동일한 암종의 기지원자는 해당 연도 등록 신청 시 진단서 제출을 생략하고 정보시스템 등록 여부를 확인

- 등록 신청 시 진단서 제출이 원칙이지만, 부득이한 사유로 진단서 제출이 어려운 경우 정확한 확진 암종과 질병분류코드, 확진 일자, 원발암과 재발/전이암 여부 등이 기재 되어 진료내역이 확인 가능한 의료기관 발급 서류(소견서, 진료사실확인서)로 대체 가능함

3) 개인정보 이용·제공 동의서 1부(서식 7, 서식 7-1)

- 암환자 의료비지원 대상자 등록 신청 시 제출

※ 신청인의 동의 아래 보건소장이 등록 갱신을 하는 경우 기존 제출 동의서를 활용함

4) 건강보험증 또는 의료급여증 사본 1부

- 건강보험증은 보건소 담당자가 국민건강보험공단 홈페이지의 요양기관 정보마당

(<http://medi.nhis.or.kr>)을 통해 의료보장(건강보험, 차상위계층) 확인(열람)하여 활용

- 의료급여증 사본은 대상자 확인을 위해 제출

※ 국민건강보험공단 신청인의 의료보장을 확인한 경우 사본 제출 생략 가능

5) 가족관계등록부 증명서 1부(해당자에 한함)

- 지급대상자 확인 및 직계가족 확인 시 주민등록등(초)본만으로는 확인되지 않으면 제출

- (소아) 소득·재산 조사 시 환자가구 범위 산정을 위해 제출

## 6) 주민등록등(초)본 1부

- 보건소 담당자가 e-하나로 민원(<https://www.share.go.kr>)을 통해 확인 및 출력하여 활용

## 7) 소득·재산 정보 제공 동의서(서식 2-1)

- 소아 암환자 중 건강보험가입자만 제출

## 8) 금융정보 등 제공 동의서 1부(서식 2-2)

- 소아 암환자 중 건강보험가입자만 제출

## 9) 소득·재산·부채 관련 서류 각 1부

- 소아 암환자 중 건강보험가입자만 제출
- 소득 관계 서류(월급명세서 등) 각 1부
- 재산 관계 서류(전·월세계약서 등) 각 1부
- 부채 관계 서류(금융기관 발행, 공증된 사채 등) 각 1부

## 10) 외국인 등록사실증명서 1부(해당자에 한함)

- 성인 암환자 중 외국인이면 제출
- 소아 암환자 가구원에 외국인이 포함될 경우, 주민등록등(초)본이나 가족관계등록부로는 확인되지 않으면 제출

## 11) 암 검진 결과 통보서 1부(해당자에 한함)

- 성인 건강보험가입자(국가암검진 수검자)는 국가암검진을 받고 검진 기관으로부터 통보받은 암 검진결과 통보서를 제출
  - ※ 정보시스템(국가암검진 정보시스템 또는 국민건강보험공단 건강검진기관포털)에서 검진결과를 확인할 수 있는 경우는 생략

## 12) 건강보험료 납부확인서 1부

- 성인 건강보험가입자
- 보건소 담당자가 e-하나로 민원(<https://www.share.go.kr>)을 통해 확인 및 출력하여 활용
  - ※ 건강보험가입자 중 국가암검진 대상자(비용지원대상자)로 선정된 해당 연도의 의료비 지원 대상자는 생략

## 다 의료비 지원 범위

### 1) 지원가능 범위

- 암 진단을 받는 과정에서 소요된 검사(진단)관련 의료비
- 암 진단일(최종진단) 이후의 암 치료비
- 암 치료로 인한 합병증 관련 의료비
  - ※ 의료비 발생 내용에 따라 주치의 소견서 첨부
- 전이된 암·재발 암 치료비
  - ※ 다른 원발성 암이 존재하는 경우 지원기간 중 다른 암종 치료비도 지원 가능
- 의료비 관련 약제비
  - ※ 기본적으로 의료비는 암 진료를 위해 요양기관에서 발생한 비용을 말함

### 2) 지원가능 항목

- [공통] 본인일부부담금: 진찰료, 입원료, 식대, 투약 및 조제료, 주사료, 마취료, 처치 및 수술료, 검사료, 영상진단 및 방사선치료료, 치료재료대, 포괄수가진료비 등
  - ※ 선별급여는 본인일부부담금에 준하여 지원함
- [성인-의료급여, 폐암-의료급여, 소아] 비급여 본인부담금: 상급병실료, 투약 및 조제료, 처치 및 수술료, 검사료, 제증명료, 전액 본인부담 등
  - ※ 전액본인부담금이 진료비 영수증의 급여항목에 산정되었을지라도 비급여 본인부담금으로 산정
- [성인-의료급여, 폐암-의료급여, 소아] 희귀의약품 구매비: 희귀의약품 지정에 관한 규정(식약청 고시) 내 약품 등
  - ※ 담당 의사의 처방전 또는 진단서(희귀약품 구매용)가 있는 경우에 한함
- [성인-의료급여, 폐암-의료급여, 소아] 조혈모세포(골수, 말초혈)이식 관련 의료비: 료비 지원 대상자의 조혈모세포이식 관련 비용, 혈연·비혈연 조혈모세포 공여자에 대한 검사와 채취 등으로 발생한 의료비(조혈모세포이식 조정업무 수행 기관인 한국조혈모세포은행협회, 가톨릭조혈모세포은행 등을 통한 이식·조정 관련 비용)
  - ※ 담당 의사의 소견서가 있는 경우에만 지원
- [성인-의료급여, 폐암-의료급여, 소아] 암 치료에 직접 소요되는 필수 치료재료대: 인공뼈, 인공안구, 인공삼입물, 제대혈 비용 등
  - ※ 담당 의사의 소견서가 있는 경우에만 지원
- [소아] 항암 치료 부작용 중 탈모로 인한 가발 구매비: 만 4세-만 18세 미만까지 최대 100만 원까지 지원

- ※ 가발 구매비 영수증은 국세청 현금영수증, 신용카드 영수증, 세금계산서만 인정
- ※ 담당 의사의 소견서가 있는 경우에만 지원
- [성인-의료급여, 폐암-의료급여, 소아] 암 치료 관련 성형 치료비
  - ※ 담당 의사의 소견서가 있는 경우에만 지원
- [공통] 암 치료로 인한 치과 의료비 및 치과 보철치료비
  - ※ 성인-건강보험가입자는 급여 본인일부부담금에 한해 지원
  - ※ 암 치료 담당 의사의 소견서가 있는 경우에만 지원

### 3) 지원제외 항목

- [공통] 암과 관련 없는 의료비
- [공통] 전화사용료, 간병비, 교통(운송)비, 보호자 식대비
- [소아] 정한 ‘입원 기간’을 초과한 상급병실료
  - ※ 일반적으로 10일 이내, 의학적인 사유가 있는 경우 30일까지 지원

**예시** 소아 백혈병으로 인한 치료로 상급병실에 40일 입원하였을 경우, 의학적 사유가 인정되면 상급병실료는 30일까지 발생한 내역은 지원하고, 나머지 10일 상급병실료는 지원이 되지 않음

- [공통] 의료기관이 아닌 외부기관에 의뢰한 검사비
- [공통] 한방 진료 중 비급여 본인부담금, 전액본인부담금(한방물리요법, 한약첨약 등)
- [공통] 보조기, 의료기기 및 의료소모품 구매비
- [공통] 간이 영수증(수기용)으로 발급받은 의료비
- [공통] 요양기관에서 환자부담금 납부를 면제 또는 감면한 경우의 의료비
- [공통] 진료비 납부 시 후원단체에서 대납한 의료비
- [공통] 외국의 의료기관에서 발생한 의료비(조혈모세포이식 관련 의료비 제외)
- [성인-건강보험, 폐암-건강보험] 비급여 본인부담금, 급여 항목 중 전액본인부담금

## 라 지원 신청 및 구비서류

### 1) 지원 신청을 할 수 있는 자

- 암환자 의료비 지원 대상자로 선정된 환자 또는 보호자
- 환자 본인 신청이 불가능하고 보호자도 없는 경우, 보건소장이 판단하여 자원봉사자, 방문간호사, 의료기관, 지인 등으로부터 대리 지원 신청을 받을 수 있으나 의료비 지원금은 지원 대상자 또는 보호자 명의의 통장으로 지급
- 본인부담금 지급보증제를 이용하는 의료기관

### 2) 지원 신청 기간 및 장소

- 신청 기간 : 수시
- 진료 발생일로부터 3개월 이내에 신청하는 것을 원칙으로 하고, 해당 연도에 예산이 집행될 수 있도록 신청 기간을 자체 조정 관리
- 신청 장소 : 암환자 주민등록지 관할 보건소

### 3) 지원 신청 원칙

- 2020년 암 진단자의 2019년 암 진단 과정에서 발생한 검사비용은 암 진단일이 포함된 연도인 2020년 지원 금액에 합산하여 지원 신청 가능. 단, 2020년 지원가능 금액 범위 내에서 지원함
- [성인-의료급여, 폐암-의료급여, 소아] 2020년에 백혈병 이외 암종에서 조혈모세포 이식을 받았으나, 2019년에 조혈모세포이식 관련하여 발생한 의료비는 2020년 지원 금액에 합산하여 지원 신청 가능. 단, 2020년 지원가능 금액 범위 내에서 지원함
- 사망한 미등록·미신청 의료비지원 대상자는 사망일까지 발생한 의료비에 대하여 지원 신청이 가능함. 단, 지급보증제를 통한 요양기관이나 가족관계등록부 증명서 등으로 확인이 되는 보호자에게만 지급 가능
  - ※ 등록 및 지원 신청기한 : 대상자가 사망한 경우 사망 다음 연도까지 등록 및 지원 신청이 완료된 건에 대해 지원
  - ※ (주의) 사망 다음 연도 이내 등록 및 지원신청은 2020년 사망자에 대해 적용, 2019년까지의 사망은 6개월 이내로 적용
- 연도별 지원 금액 산정 : 2019년부터 2020년에 걸쳐져 있는 암환자의 의료비에 대한 연도별 지원 금액 산정을 위하여 요양기관에 연도별 의료비 구분을 요청하거나, 환자부담금인 총 의료비를 일할로 산정하여 해당 연도의 치료일수만큼의 진료비를 산정

**예시** 2019년 7월 입원, 2020년 3월 입원, 총 10일간 입원하여 총 의료비가 100만 원이면 일할 의료비는 10만 원임. 따라서 2019년으로는 70만 원, 2020년으로 30만 원을 산정하여 각각 해당 연도 의료비로 지원 신청

#### 4) 본인부담금 지급보증제

- 사업 특성상 의료비 영수증을 첨부한 후 지원 가능 → 환자 본인부담금 발생할 경우 저소득층 암환자는 비용 납부를 위해 일시적인 차입을 하는 등 가계 부담 발생 우려
- 지원 대상자 또는 보호자가 진료비 지불이 곤란할 경우 요양기관이 환자에게 본인부담금을 청구하는 대신 직접 시·군·구 보건소에 해당 진료비를 신청하도록 하여 암환자의 가계 부담 경감을 목적으로 함
- 대상 : 의료비 지원 대상자(또는 보호자) 중 환자 본인부담금 지불이 곤란한 자
  - ① 암환자 의료비 지원 대상자는 요양기관 진료 시 본인부담금 지급보증제를 이용하기 위하여 해당 사항을 요양기관에 요청
  - ② 요양기관에서는 신청서류 및 절차에 대하여 관할 보건소와 협의
  - ③ 보건소에서는 해당 환자가 암환자 의료비 지원 대상자임을 요양기관에 통보하고 의료비 지급을 보증
- 의료비 지급보증 실시 전 해당 환자에 대한 타 법률·제도에 의한 국가지원 의료비 수급 여부를 파악한 후 지급보증 상한액을 명시하고 수시 확인
- 해당 암환자가 본인부담금 지급보증제를 통한 진료비 이외 보건소에 직접 신청한 본인부담금 내역이 있을 경우, 변경된 지급 가능 금액을 요양기관에 통보해야 함
- 전액본인부담금은 급여항목일지라도 비급여 본인부담금으로 산정하여 처리한다는 내용을 의료비 지급보증 시에 명시함
- 요양기관은 진료나 입원이 발생할 때마다 환자가 납부하여야 할 진료비 중 암 관련 의료비를 지급보증 상한액 범위 내에서 관할 보건소로 신청
  - ※ 지급보증제에서 '지원 신청일'은 요양기관이 보건소로 지급보증 요청을 한 날(공문발송일 기준)을 말함. 다만, 요양기관에서 공문시행이 어려울 경우, 보건소에서 요양기관에 의료비 지급 보증을 통보한 날(공문발송일 기준)로 함

5) 지원 신청 시 구비서류

구분	암환자(보호자) 신청 시	본인부담금 지급보증제 신청 시
필수서류	<ul style="list-style-type: none"> <li>■ 지원 신청서(환자용) 1부</li> <li>■ 진료비 영수증 1부</li> </ul>	<ul style="list-style-type: none"> <li>■ 지원 신청서(요양기관용) 1부</li> <li>■ 진료내역서(진료명세서) 또는 진료비 영수증 1부</li> </ul>
해당자 선택	<ul style="list-style-type: none"> <li>■ 입금통장 사본 1부</li> <li>■ 전문의 소견서 1부</li> </ul>	<ul style="list-style-type: none"> <li>■ 입금통장 사본 1부</li> <li>■ 전문의 소견서 1부</li> </ul>

① 암환자(또는 보호자)가 신청하는 경우

- 암환자 의료비 지원 신청서(환자용)(서식 4)
- 진료비 영수증 1부
  - ※ 원본 제출이 원칙. 다만, 영수증을 분실한 경우에는 타 기관 중복사용 여부를 확인한 후 재발행 영수증이나 진료비 납입확인서, 요양기관의 직인이 찍힌 영수증, 인터넷 발급 영수증으로도 대체 가능
  - ※ 진료비 납입확인서의 경우 암 치료 관련 의료비 여부 확인을 위해 필요 시 별도 서류(진료과목, 진료항목, 진료비 부담내역 등을 확인할 수 있는 세부 영수증) 제출
  - ※ 약제비는 질병코드 또는 약품명이 기재된 영수증 등 제출
  - ※ 중간계산서 제출 시 중복지원 방지를 위해 실제 납부한 내역만 지원 신청 가능하며, 진료비 통보를 위한 중간계산서로는 지원 신청 불가
  - ※ 차기 연도 진료예약에 따른 진료비는 영수증 발생일이 포함된 연도로 지원 신청
- 입금통장 사본 1부(최초 신청 시 또는 계좌 변경 시)
- 담당 의사의 소견서 1부(해당자에 한함)

② 요양기관이 신청하는 경우 (본인부담금 지급보증제 신청 시)

- 암환자 의료비 지원 신청서(요양기관용)(서식 4-1)
- 진료내역서(진료비명세서) 또는 진료비 영수증 1부
- 입금통장 사본 1부(최초 신청 시 또는 계좌 변경 시)
- 담당 의사의 소견서 1부(해당자에 한함)



## 마 지원 신청 전 타 국가 지원사업 확인

- 암환자의료비지원사업 지원 신청 시 타 국가 지원금의 수혜 여부를 확인하여야 하며, 필요하면 관계 기관과 협조체계를 유지하여 수시 확인
  - 보건소는 암 관련 의료비에 대해 타 국가 지원금 유무를 반드시 확인하여 타 법률·제도에 의하여 암 치료비와 관련한 국가 지원금을 받은 경우에는 암환자 의료비 최대 지원 상한금액에서 국가 지원금을 공제한 차액을 지원
    - ※ 암이 아닌 다른 질환이나 생계비로 타 국가 지원금을 받았으면 공제하지 않음
    - ※ 보훈대상자 지원이나 지자체 자체 예산에 의한 지원금은 국가 지원금에 포함되지 않음
    - ※ 타 국가 지원금이 2019년에 지급 결정되었으나, 실제 지급이 2020년에 이루어졌을 경우, 타 국가 지원금을 2019년으로 산정
  - 중복지원 내역 발견 시 환수나 차기 지급분(해당 연도 및 차기연도)에서 차감할 수 있음을 고지
- 타 국가 지원금과 차감내역은 정보시스템의 등록카드에 입력 및 관리하여야 하며 의료비 지원 신청 시 차감내역을 반드시 확인한 후 연도별 지원가능금액을 산정하여야 함
- 지원 확인 대상 타 국가 지원사업
  - 1) 재난적의료비지원사업
    - 담당 기관인 국민건강보험공단지사와 협조체계를 유지하여 암 의료비 중복지원 여부를 수시 확인, 국민건강보험공단에 조회대상자의 개인정보제공동의서를 발송 → 요양기관 정보마당(<http://medi.nhis.or.kr>) 접속 → 요양급여비지급/재난적의료비 → 중복지원 확인(보건소용)으로 재난적의료비지원사업 지원 여부를 확인함
      - ※ 조회 권한: 보건소(요양기관)인증서로 로그인한 경우 조회 허용
  - 2) 긴급지원사업(의료지원)
    - 담당 기관인 시·군·구청을 통해 암 의료비 중복지원 여부를 수시 확인
  - 3) 석면피해구제급여(요양급여)
    - ※ 관리 주체: 환경부, 전담기관: 한국환경산업기술원, 질병 범위: C33-34(폐암), C45(원발성 중피종)

**주의** 보건소 암환자의료비지원사업 담당자는 지원 대상자가 의료비지원을 신청하면 지원 전 타 국가 지원금 중복지원 여부를 유선 등 관계기관과 협조를 통해 반드시 확인하여 중복지원이 발생하지 않도록 노력해야 함

- 동일 영수증 내에서 타 국가 지원사업의 지원을 받았더라도 암환자의료비지원사업 연간 지원한도액 내에서 해당 금액을 공제하고 지원 가능
- 실제 환자 본인부담 의료비보다 초과 지원이 이루어지는 사례가 발생하지 않도록 하여 부적합한 예산 소모와 부정수급을 방지
  - ※ 중복지원을 방지하기 위해 관련 기관 간에 암환자의료비지원사업 지원정보를 공유할 수 있음
  - ※ 지원 신청 시 진료비 영수증은 원본을 제출하는 것이 원칙임. 다만, 영수증을 분실한 경우에는 타 기관 중복사용 여부를 확인한 후 재발행 영수증이나 인터넷 발급 영수증, 진료비 납입확인서로도 대체 가능함

**예시1** 성인 건강보험가입자가 국가암검진으로 위암을 진단받고, 수술하여 본인일부부담금 50만 원과 비급여 본인부담금 100만 원이 발생한 경우

- 1) 암환자의료비지원사업에서 본인일부부담금 50만 원 지원, 긴급지원 사업에서 100만 원 지원 신청 가능
- 2) 암환자의료비지원사업과 긴급지원사업을 통해 총 150만 원을 지원받아서 이후 당해연도 다른 의료비 발생 건에 대해 본인일부부담금 50만 원까지 암환자의료비지원사업에서 지원 가능

**예시2** 소아 뇌종양 환자가 암 치료비로 1월 2일부터 2월 5일까지 본인부담금이 3천만 원 발생하였지만, 암환자의료비지원사업 개시 이전이라 긴급지원으로 300만 원을 우선 지원받았음. 이후 암환자의료비지원사업을 개시하여 1월부터 2월까지 발생한 치료비에 대해 지원을 받고자 하는 경우

- 1) 실제 환자부담 치료비 : 2,700만 원
- 2) 암환자 의료비지원 연간 지원 상한금액 2,000만 원에서 긴급지원으로 받은 300만 원 공제  
⇒ 당해연도 암환자의료비지원사업으로 1,700만 원까지 지원 신청 가능

**예시3** 성인 의료급여수급권자인 A는 2019년 1월 8일 위암을 진단받고 입원 치료를 받아 재난적의료비지원사업으로 1월 15일 400만 원을 지원받음. 이후 3월 항암치료를 추가로 받으면서 발생한 30만 원의 본인일부부담금에 대해 4월 20일 보건소를 방문하여 암환자의료비지원사업을 지원받고자 함

⇒ 재난적의료비지원사업으로 이미 연 지원한도액 200만 원을 초과한 400만 원이 지급되었기 때문에 암환자의료비지원사업을 통한 당해연도 의료비지원은 불가함

## 바 후원금 및 공단 환급금 발생 시

- 해당 연도 중 개인 또는 각종 후원단체에서 후원금을 받아 암 치료비를 감면받았으면 환자부담금인 총치료비에서 후원금을 공제한 후, 환자나 보호자가 실제로 낸 암 치료비만 지원 신청할 수 있음

※ 암 치료비와 관련하여 보훈대상자 지원이나 사회복지공동모금회 등의 사회복지기관단체와 연계하여 지원을 받는 경우, '후원금'에 해당함

- 연간 지원 상한금액은 후원금 및 공단 환급금을 받았을 때도 변동되지 않음

**예시** 소아 백혈병 환자가 환자부담 진료비로 총 3,300만 원이 발생하였지만, 이 중 암 치료비 후원금으로 300만 원 수령한 후 암환자의료비지원사업을 신청한 경우

- 1) 실제로 환자가 부담하는 진료비는 3,000만 원(3,300만 원-300만 원)이며
- 2) 이 경우 암환자의료비지원사업으로는 3,000만 원까지 지원 신청이 가능함  
⇒ 연간 최대 지원 상한금액인 3,000만 원은 변동 없음

- 차감 내역은 정보시스템의 등록카드에서 입력 및 관리하여야 하며, 의료비 지원 신청 시 차감내역을 반드시 확인한 후 연도별 지원가능금액을 산정하여야 함

- 암환자의료비지원사업으로 지원을 받은 대상자가 국민건강보험공단으로부터 본인부담금 중 일부를 환급받은 경우(국민건강보험공단 환급금 발생) 추후 국민건강보험공단에서 암환자의료비지원사업으로 받은 지원금을 최종 연 본인일부부담의료비 정산에 반영하여 환수할 수 있음을 고지함

※ 국민건강보험공단은 국민건강보험가입자를 대상으로 해마다 2년 전 보험가입자가 지출한 전체 본인일부부담금 발생 의료비를 합산하여 정해진 한도액을 넘는 경우 보험가입자에게 초과금을 돌려주고, 지원금과 같은 상황으로 실제 지출해야 할 금액보다 적게 보험가입자가 지출한 경우 환수를 하고 있음. 이 과정에서 암환자의료비지원사업을 통한 지원력과 금액이 반영되면서 국민건강보험공단 환수금이 발생할 수 있음

## 사 지원금 지급

### 1) 지급 절차

- 지원 대상자(또는 보호자)나 요양기관이 신청한 의료비에 관한 확인과 검토를 완료한 후 결정된 지급금액은 지원 대상자(또는 보호자)의 은행 계좌로 입금 조치

- 연말에 의료비 지원 신청을 하여 확인·검토과정에서 회계연도를 넘긴 경우 또는 해당 연도 예산 부족으로 지급하지 못한 의료비는 차기 연도 예산 집행 시점 이후에 지급 가능<sup>4)</sup>
- 지원 대상자(또는 보호자)가 개인 파산, 압류 등으로 불가피하게 지급계좌를 제3자로 변경하여야 하는 경우, 반드시 지원 대상자(또는 보호자)로부터 지급계좌 변경에 관한 확인 및 관련 증빙서류(예금압류통지서, 파산신고 결정문, 법원판결문 등)를 제출받아 지원 대상자(또는 보호자)에게 지급계좌 변경 동의를 확인한 경우에만 변경 처리
  - ※ 보건소장이 지급보증한 지원 대상자에 대한 의료비 지급은 해당 요양기관의 은행 계좌로 직접 입금 조치
  - ※ 지급 시기는 관할 시·도 및 시·군·구의 예산 운용 범위 내에서 조정하여 운영할 수 있음
- 주민등록지를 이전하기 전에 지원 신청한 건은 전출지 보건소에서 지급하며, 이전한 후에 발생한 의료비나 이전하기 전에 발생한 의료비이지만 지원신청을 하지 않은 건은 전입지 보건소에서 지원신청하고 지급함
  - ※ 단, 예산 부족 등의 사유로 보건소 간 협의가 된 경우 전출지 또는 전입지 보건소에서 지급 가능
  - ※ 지원 신청 및 지급 업무 등을 위해 전출지와 전입지 보건소 간의 정보시스템 활용 및 팩스 전송 서류 인정(팩스 전송 시 개인정보에 유의), 등기를 통한 서류 전달 인정

**예시** 2020년 등록자인 소아암 환아가 2020년 6월 15일 A 지역에서 B 지역으로 주민등록지를 이전하였고, 7월 1일 의료비지원 신청을 한 경우

- 1) B 지역 보건소를 방문하여 지원 신청
- 2) 2020년 6월 15일 이전 발생한 의료비이지만 지원신청을 하지 않은 의료비는 B 지역 보건소에서 신청
- 3) 2020년 6월 14일까지 지원 신청한 의료비는 A 지역 보건소에서 지급

## 2) 의료비 지급이 가능한 자

### ① 2020년 등록자

- 2020년 발생한 의료비(진료발생일 기준) 지급하며, 2019년 지원기준 만족 시 2019년 의료비에 대해서 소급지원 가능
- 2020년 신규 등록자 중 2019년 의료급여수급권자의 경우 소급지원이 가능하나, 건강보험가입자의 경우 2019년 등록신청 부적합 이력이 있는 환자에 대해서는 소급지원 불가
  - ※ 신규 등록자가 아닌 경우, 전년도 미등록자는 전년도에 발생한 소급지원 불가. 단, '18년 또는 '19년 신규 등록자에 한해, 중간년도('19년 또는 '20년) 미등록자일지라도 지원대상자 선정기준을 만족한 기지원자에 대해 소급 지원 가능

4) 지원 신청 의료비의 차기 연도 이월지급 발생을 최소화하기 위해서 각 시·도에서는 시·군·구별 예산 집행현황을 수시로 파악하여 정산 잔액 발생이 예상되는 곳과 부족액 발생이 예상되는 곳의 배정 내역을 변경하고, 국고보조금 추가 교부기 필요한 시·도(시·군·구)는 지방비 추가 확보를 위해 최대한 노력하여야 함

## ② 2019년 예산 부족으로 인해 지급하지 못한 의료비

- 2019년에 2018년 미신청 의료비를 지원 신청하였으나, 예산 부족으로 인하여 2018년 발생 의료비 지원을 지급하지 못한 경우 2020년 예산으로 지급 가능
- ※ 2019년에 지원 신청하지 않은 2018년 의료비는 2020년 예산으로 지급할 수 없음

## 3) 지원 기간

- [소아] 지원 기준 적합 시 만 18세 미만 및 기지원자 중 만 18세 해당자는 지원 기간 내 발생한 금액까지 연속 지급 가능
  - ※ 기지원 암종 외에 다른 원발성 암을 추가로 진단받은 경우, 소아암 최대 지원 연령까지 지원 가능. 단, 각 해당 연도 소아암 지원 대상자 선정기준에 적합하여야 함
  - ※ 대상 암종의 의료비 지원 기간 내 전이암·재발암이 발견된 경우, 연간 한도액 내에서 전이암·재발암 치료비 지원 가능
- [성인 공통] 의료비를 지원받은 개시연도를 기준으로 연속 최대 3년까지 지급 가능
  - 대상 암종의 의료비 지원 기간 내 전이암·재발암이 발견된 경우, 연간 최대 지원한도 내에서 전이암·재발암 치료비 지원 가능(단, 해당 전이암·재발암으로 지원받은 이력이 없는 경우에 한함)
    - ※ 2019년 발생 암의료비부터 지원을 받던 암환자가 2020년 등록 신청을 하지 않았거나, 지원 기준에 부적합하여 2020년 발생 의료비를 지원받지 못했을지라도, 연속 3년에 해당하는 2021년까지만 등록 신청이 가능하고, 2022년 의료비는 지원 불가
- [성인 공통] 2020년 신규 등록자(신청자)의 지원 신청액이 당해 연도 지원상한액 미만일 경우, 신규 등록자가 희망하면 2021년부터 지원 개시 가능
  - 이 경우 등록 및 지원 가능 기간은 2021년부터 연속 3년임. 단, 2021년 등록 시점의 지원자 자격이 2021년 지원 기준에 적합해야 함
- [성인-의료급여, 폐암-의료급여] 기 지원 암종 외에 다른 원발성 암을 추가로 진단받은 경우, 최근 진단받은 암종의 최종 진단연도를 기준으로 최대 3년까지 추가 지원이 가능함. 단, 해당 구분별 지원 대상자 선정기준에 적합하여야 함
  - ※ 성인 의료급여, 폐암 의료급여: 기존 암종 및 추가 암종으로 발생한 의료비를 합산하여 본인일부부담금 연간 본인일부부담금 120만원, 비급여 본인부담금 100만원 한도 내에서 지원 가능
- [성인-건강보험] 지원 받는 암종 외에 국가암검진을 통하여 다른 원발성 암(5대암종) 및 폐암을 추가로 진단받은 경우, 최근 진단받은 암종의 최종 진단 연도 기준으로 최대 3년까지 추가 지원. 단, 해당 구분별 지원 대상자 선정기준에 적합하여야 함

- [성인-건강보험] 국가암검진 대상 5대 암종 및 폐암 이외 암이 추가로 발견된 경우(C코드) 기준 5대 암종으로 지원 받는 기간 동안만 지원 가능
- [폐암-건강보험] 지원 받는 암종 외에 국가암검진을 통하여 다른 원발성 암(5대암종)을 추가로 진단받은 경우, 추가로 진단받은 암종의 최종 진단 연도 기준으로 최대 3년까지 추가 지원. 단, 해당 구분별 지원 대상자 선정기준에 적합하여야 함
- [폐암-건강보험] 국가암검진 대상 5대 암종 이외 암이 추가로 발견된 경우(제자리암종 포함) 기존 폐암으로 지원 받는 기간 동안만 지원 가능
  - ※ 성인 건강보험, 폐암 건강보험: 기존 암종 및 추가 암종으로 발생한 의료비를 합산하여 본인일부부담금 연간 200만 원 한도 내에서 지원 가능

**예시** 성인 건강보험 위암 환자가 2018년과 2019년 위암 의료비 지원받는 중 2019년 원발성 폐암을 추가로 진단받은 경우

- 1) 2019년과 2020년 위암과 폐암 의료비에 대해 각 연도별 지원 기준 적합 시 연간 지원 상한금액인 본인일부부담금 200만 원 한도 범위 내 의료비 지원 가능  
(\* 위암은 2020년까지 지원 후 종료)
- 2) 2021년에는 2021년 폐암 의료비 지원 기준 적합 시 폐암에 한해 연간 지원 상한금액인 본인일부부담금 200만 원 지원 가능

#### 4) 대상자 자격 변동 사항 관리

- [소아] 건강보험가입자에서 의료급여수급권자로 자격 변동된 경우
  - 의료급여수급권자로 자격이 변동된 암환자는 정보시스템 등록카드에 ‘의료보장’ 항목을 의료급여로 변동 입력 후 해당 연도 연속하여 지원함
- [소아] 의료급여수급권자에서 건강보험가입자로 자격이 변동된 경우
  - 의료급여수급권자로 등록하였던 지원 대상자가 건강보험가입자가 된 경우 당해 연도에는 의료급여수급권자에 준하여 지원하며, 별도의 소득·재산 조사를 수행할 필요는 없음
  - ※ 2021년에는 건강보험가입자 자격으로 등록 신청을 새로 해야 함

**주의** 암환자의료비지원사업은 등록신청일 기준 의료자격에 따라 소득·재산 여부와 지원한도액을 결정하며, 등록 신청 이전 지원자격이 변동된 경우 소득·재산 조사를 소급하여 시행하지 않음

**예시** 2019년 1월 건강보험가입자 → 2019년 9월 의료급여수급권자 → 2020년 1월 1일 건강보험가입자 → 2020년 4월 1일 의료급여수급권자 → 2020년 7월 1일 건강보험 가입자

- 1) 2020년 2월 3일 보건소 방문 등록 신청 시
  - 등록 신청일 기준 건강보험가입자이므로 소득·재산 조사 수행
  - 2020년 자격 만족 시 2019년 소급지원 가능 (소득·재산 조사 수행하지 않음)
  - 2020년 자격 탈락 시 재등록 시점까지 지원 불가
- 2) 2020년 5월 10일 보건소 방문 등록 신청 시
  - 등록 신청일 기준 의료급여수급권자이므로 당연 선정
  - 2020년 1월 1일부터 발생한 암의료비 지원
  - 2019년 소급지원 가능 (소득·재산 조사 수행하지 않음)
- 3) 2020년 10월 5일 보건소 방문 등록 신청 시
  - 등록 신청일 기준 건강보험가입자이므로 소득·재산 조사 수행
  - 2020년 자격 만족 시 2020년 1월 1일부터 발생한 암의료비와 2019년 발생 암의료비의 소급지원 가능 (2019년 소득·재산 조사 수행하지 않음)
  - 2020년 자격 탈락 시 2020년 건강보험 자격 중 발생 암의료비에 대한 지원 불가

- [성인] 의료급여수급권자 등록자가 당해연도 지원기간 중 건강보험가입자로 자격 변동된 경우
  - 건강보험가입자로 전환된 이후에도 의료급여수급권자에 준하여 지원. 다음 해에는 건강보험가입자 기준에 따라 등록 신청
- [성인] 건강보험가입자 등록자가 당해연도 지원기간 중 의료급여수급권자로 자격 변동된 경우
  - 건강보험가입자 시 발생한 의료비 또는 기 지원 금액을 포함하여 의료급여수급권자자격 시 발생한 본인일부부담금과 비급여 본인부담금을 연간 지원 상한금액인 220만 원 범위에서 지급 가능
  - 비급여 본인부담금은 '의료급여수급권자 자격 취득일'로부터 발생한 비급여 본인부담금에 한해서 지원 가능
    - ※ 건강보험가입자 시절 발생한 비급여 본인부담금은 지원 불가
    - ※ 차상위 계층(건강보험증 구분자 코드 C, E, F 해당자) 암환자는 '의료급여수급권자'로 인정하므로 차상위 자격 유지, 탈락 여부에 따라 지원 금액이 변동됨에 유의
    - ※ 과거 장애등록 여부에 따라 구분자 코드 'E'와 'F'로 구분되던 것을 'E'로 일원화되었지만, 일부 'F'코드가 남아있는 상황이라 'F'코드로 구분된 경우도 지원 대상 차상위에 포함함

**예시1** 2020년 3월 5일 성인 건강보험가입자로 등록된 대장암 환자 A는 2020년 6월 20일부터 의료급여수급권자가 됨. 6월 19일까지 본인일부부담금 150만 원과 비급여 본인부담금 50만 원이 발생하였으며, 6월 20일부터 12월 31일까지 본인일부부담금 20만 원과 비급여 본인부담금 30만 원이 발생함

- 성인 건강보험가입자로 6월 19일까지 발생한 의료비 중 본인일부부담금 150만 원을 지원 받을 수 있음
- 성인 의료급여수급권자로 6월 20일부터 발생한 의료비 중 본인일부부담금 20만 원과 비급여 본인부담금 30만 원 지원 가능(\*6월 20일 이전 발생한 비급여 50만 원은 지원 불가)

**예시2** 건강보험가입자 : 2020년 원발성 폐암 진단, 본인일부부담금 50만 원 지원

- ▶ 의료급여수급권자로 자격 변동 시 연간 한도 220만 원에서 '본인일부부담금 50만 원'을 공제한 170만 원 차액 범위 내에서 본인일부부담금과 비급여 본인부담금 지원 가능 (단, 비급여 본인부담금 100만 원 초과 지원은 불가)

**예시3** 의료급여수급권자 : 2020년 원발성 폐암 진단, 본인일부부담금 30만 원과 비급여 50만 원 지원

- ▶ 건강보험가입자로 자격이 변동되어도 2020년은 의료급여수급권자 기준(본인일부부담금 120만 원, 비급여 본인부담금 100만 원)으로 지원. 따라서 연간 지원한도액에서 '본인일부부담금 30만 원과 비급여 50만 원'을 공제하고 본인일부부담금 90만 원, 비급여 본인일부부담금 50만 원 범위에서 지원 가능

## 아 환수 및 차감

### 1) 환수

- 지원 대상자에게 과지급금이 있거나, 후원금을 받은 경우 또는 타 법률에 의한 국가 지원금을 선지원 받아 이미 지급된 금액 중의 일부를 환급받아야 할 경우 환수 사유에 해당함

※ 지원 대상자에게 환수 사유를 설명하고, 보건소 계좌로 반환 후 정보시스템에서 환급등록 처리함

### 2) 차감

- 지원 대상자에게 과지급된 금액에 대해 환수조치가 어려운 경우, 추후 신청한 의료비에 대해서 환급대상 금액만큼 감액 처리함
- 해당 연도에 더 이상 의료비가 발생하지 않아 차감이 불가능한 경우에는 차기 연도에서 차감함

※ 차감 시, 환급대상 금액을 공제한 금액이 연간 최대 지원 한도에 해당함

※ 지원 기간이 종료된 대상자는 차감이 불가하므로, 환수 처리하여야 함에 유의



## 자 정보시스템 입력

- 해당 환자나 요양기관이 제출한 ‘암환자 의료비 지원 신청서(환자용, 요양기관용)’의 내용을 정보시스템에 입력, 필요 시 출력하여 활용
- 2020년에 신청한 내역 및 예산 집행 내역은 예산연도 2020년 등록카드를 생성하여 예산연도 2020년 지원신청서에 작성
  - ※ 지원 가능한 미지급·미신청 의료비도 예산연도 2020년 지원신청서에 해당 연도 의료비를 구분하여 입력
- 진료발생일 기준으로 해당 연도에 입력하나, 진료예약에 따른 진료비에 대한 영수증 입력은 영수증 발생일(수납일) 기준으로 해당 연도 의료비로 입력함
- 기 지원된 의료비에 대하여 불가피하게 환수가 필요한 경우에는 정보시스템에서의 환급등록 화면에서 환급내역을 입력·저장하여 관리함
- 차감 처리는 정보시스템 등록카드 화면에서 이전 연도 차감금액 내역에서 차감예정금액과 현재 차감금액을 입력·저장하여 관리하고, 지원신청 시 차감금액에 유의하여 지원가능 금액을 산정해야함
- 의료비 지원을 받고 있던 자가 소득·재산의 변동이나 자격 변동 등으로 인하여 의료비 지원 대상자 선정기준에 부적합하게 된 경우에는 정보시스템에서 등록카드를 퇴록 처리함
- 지원 대상자의 사망이나 지원 기간 종료로 인해 지원이 종료되었거나, 지원 대상자 선정기준에서 탈락한 경우에는 지원 중지 사유와 사유발생일 등의 내용을 정보시스템의 등록카드에 입력하고 퇴록 처리함
  - ※ 단, 지급이 완료되지 않은 경우 지급 및 지급등록 후 퇴록 처리하고, 퇴록일은 지급이 완료된 날이 됨.

2020

암환자의료비지원사업

안내 Ministry of Health and Welfare



# 02

## 소아 암환자

- 1. 대상자 선정기준 ..... 37
- 2. 대상자 선정을 위한 소득·재산 기준 ... 38
- 3. 지원 암종 ..... 40
- 4. 지원 금액 ..... 40



# 1 대상자 선정기준

## 가 대상자

### 1) 의료급여수급권자

- 의료급여수급권자 및 차상위 계층(차상위 본인부담경감대상자로 건강보험증의 구분자 코드 C, E 해당자) 중 등록 신청일 기준 만 18세 미만의 전체 암환자
  - ※ 과거 장애등록 여부에 따라 구분자 코드 'E'와 'F'로 구분되던 것을 'E'로 일원화되었지만, 일부 'F'코드가 남아있는 상황이라 'F'코드로 구분된 경우도 지원 대상 차상위에 포함함

### 2) 건강보험가입자

- 건강보험가입자 중 가구 소득·재산 조사결과가 적합한 등록 신청일 기준 만 18세 미만의 전체 암환자

- 이전년도 등록 및 지원자에 대해서는 해당 연도 내에 만 18세가 되는 해까지 지원 가능함
  - ※ 1월 1일 기준 만 17세이나, 해당연도 내에 생일이 지나 만 18세가 되더라도 지원 가능.

**예시1** 건강보험가입자인 2002년 5월 5일생 백혈병 환자 A가 2020년 5월 8일 암환자의료비 지원사업의 지원 대상으로 등록 신청을 하러 관할 보건소를 방문하였다.

- 1) 만 18세 여부 확인
  - ⇒ 등록 신청 당시 이미 만 18세가 되어 신규 신청 불가
- 2) 기 등록이력 확인
  - ⇒ 2019년까지 암환자의료비지원사업 지원 대상으로 등록된 이력이 있는 경우 소아 암환자의료비지원대상자로 등록 및 지원 가능 (12월 31일까지)

- 성인 암환자 의료비지원사업과 중복되어 등록·지원 신청할 수 없음
- 외국 국적인 자(난민협약에 의한 난민, 북한이탈주민, 영주귀국 사할린한인 제외) 및 국외 이주자 제외

## 2 대상자 선정을 위한 소득·재산 기준

### 가 일반 원칙

- 1) 건강보험가입자 중 소아 암환자는 매년 소득·재산 조사를 수행함
  - ※ 건강보험가입자에 해당하는 소아 암환자는 매년 소득·재산 조사를 수행해야 하고, 가족관계증명서 및 소득·재산 관련 서류 제출을 위해 보건소장 권한 등록의 위임이 불가함
- 2) 소득·재산조사는 사회복지 통합업무 안내와 국민기초생활보장사업 안내에 따름
- 3) 소득·재산조사는 보건소 담당자가 조사 대상 가구를 선정하여 관할 통합조사팀에 의뢰하고, 통합조사팀에서 소득·재산조사를 수행하여 조사결과를 보건소에 통보함
  - ※ 소득·재산조사 관련 문의는 관할 통합조사팀으로 이루어짐
- 4) 암환자 의료비지원사업에서 소득은 ‘소득평가액’을 의미함
  - ※ 소득 산정 시 부양비, 추정소득 기준은 적용하지 않음
- 5) 사회보장정보시스템에서 조회되지 않거나 변경된 자료가 있는 경우, 이를 입증할 수 있는 자료를 관할 통합조사팀에 제출함
- 6) 소득 및 재산 기준은 암환자의료비지원사업에서 정한 기준 이하로 함
- 7) 가구원 선정 등 국민기초생활보장사업에 준하여 소득·재산조사 진행
  - ※(주의) 단, 2020년 이전 등록자인 경우 3년 유예
  - ※〈2020 국민기초생활보장사업 안내〉 참고

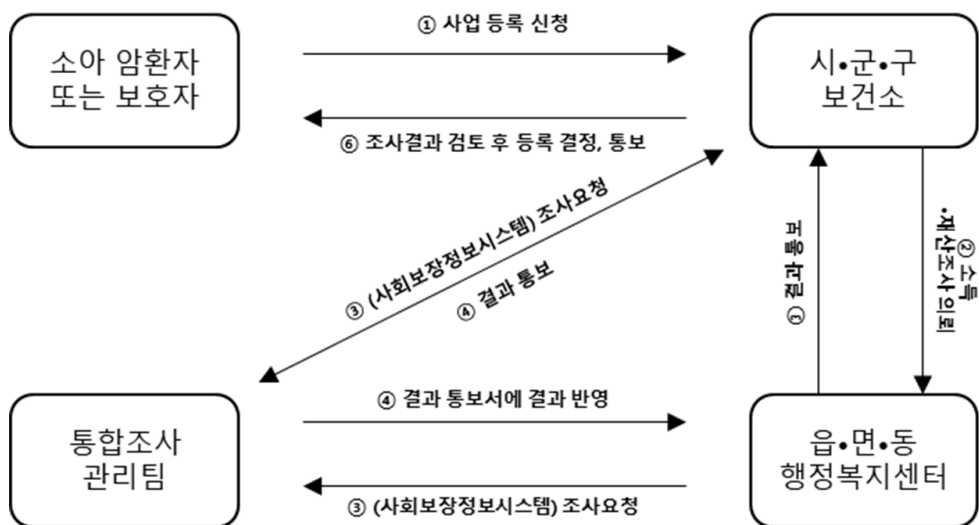

## 나 지원 대상자 선정 소득·재산 기준

○ 소득 기준과 재산 기준 모두 충족하는 경우에만 지원 대상자로 선정

〈2020년 소아 암환자 지원 대상자 선정 소득 기준〉

(단위: 원)

1인	2인	3인	4인	5인	6인	7인	8인
2,108,633	3,590,376	4,644,692	5,699,009	6,753,325	7,807,642	8,867,658	9,927,674

※ 소득 기준은 가구의 월평균 소득 기준, ('20년 기준 중위소득<sup>5)</sup> 120% 이하)을 적용한 값임

※ 8인 이상 가구의 경우, 1인 증가 시마다 1,060,016원씩 증가

〈2020년 소아 암환자 지원 대상자 선정 재산 기준〉

(단위: 원)

1인 가구	2인 가구	3인 가구	4인 가구	5인 가구	6인 가구	7인 가구	8인 가구
212,566,734	248,100,144	273,383,511	298,666,878	323,950,245	349,233,612	374,653,669	400,073,727

※ 8인 이상 가구의 경우, 1인 증가 시마다 25,420,058원씩 증가

※ 일반재산 최고재산액 기준 300% 이하 산출식을 적용한 값임

## 다 구비서류

제출 목적	제출 서류	비 고
가구원 확인	• 실종 등의 신고접수서 등	- 행방불명자는 보장가구에서 제외 ※ 전산 확인이 가능한 군복무확인서, 재소증명서, 출입국사실증명서, 외국인등록사실 증명서는 제출 서류 제외
소득확인	• 고용·임금확인서 • 월급명세서	- 근로소득 파악
	• 건강보험자격득실 확인서 • 퇴직증명서	- 취업·퇴직 사실 확인
	• 소득금액증명원 • 휴·폐업 확인서	- 사업자 소득 파악 ※ 사업자등록증 전산 확인 가능
	• 어종별 출하량 및 수입 관련 자료	- 어업소득 파악
	• 임산물 유통기관 판매기록	- 임업소득 파악

5) 국민기초생활보장법 제6조2(기준 중위소득의 산정)

제출 목적	제출 서류	비 고
	• 임대차계약서*	- 임대소득 파악(건물·상가, 본인 거주 외 주택 등이 조회된 경우)
	• 진단서·의료비 영수증	- 소득평가액 산정 시 가구특성 지출비용으로 실제소득에서 차감 처리
	• 지출실태조사표 • 근로활동 및 소득신고서	- 소득파악 곤란자에 대한 소득파악(특히, 보장 기관 확인 소득 부과대상자인 경우 징구)
재산확인	• 임대차계약서(전·월세계약서)*	- 임차보증금
부채	• 법원판결문, 화해·조정조서	- 개인 간 부채 확인
	• 임대차계약서*	- 임대보증금
급여계좌 확인	• 통장 사본	- 지급계좌 등록 및 실명 확인

\* 주거용 이외 임대차계약서는 전세권설정등기가 되었거나 확정일자를 받은 계약서를 징구

### 3 지원 암종

- 악성 신생물(C00-C97) <부록 1>
- 제자리암종(D00-D09) <부록 1>
- 행동양식 불명 및 미상의신생물(D37~D48)중 원발성 악성 신생물에 해당하는 D45, D46, D47.1, D47.3, D47.4, D47.5만을 지원 대상으로 함 <부록 1>
  - ※ 진단서의 상병코드가 <부록 1>에 기재된 상병코드를 포함하고 있는 경우, 상병명과 동일함을 확인 후 지원

### 4 지원 금액

- 백혈병(C91-C95) : 연간 최대 3,000만 원(진료발생일 기준)까지 지원
- 기타 암종(C00-C90, C96-C97, D00-D09, D37-48 중 일부) : 연간 최대 2,000만 원(진료 발생일 기준)까지 지원
  - 기타 암종으로 조혈모세포이식을 받은 경우 연간 최대 3,000만 원까지 지원하며 이후 연도에도 연간 최대 3,000만 원까지 지원
  - ※ 본인일부부담금과 비급여 본인부담금 구분 없이 상한금액까지 지원 신청 가능
  - ※ 2개 이상의 암을 동시에 지원할 경우에도 연간 상한금액 내에서 지원





# 03

## 성인 암환자 - 의료급여수급권자

- 1. 대상자 선정 기준 ..... 43
- 2. 지원 암종 ..... 43
- 3. 지원 금액 ..... 43



## 1 대상자 선정 기준

### 가 대상자

- 1) 의료급여수급권자 중 만 18세 이상의 전체 원발성 암환자
  - 암 진단연도에 상관없이 원발성 암환자는 지원 대상자로 당연 선정
  - 지원을 받은 적이 없는 의료급여수급권자는 전이·재발암이어도 지원 대상자로 선정 가능
    - ※ 단, 동일 장기에서 발생한 원발성 이차암의 경우 이에 대한 진단서나 의사 소견서를 추가로 제출해야 함
    - ※ 기존 소아 암환자로 지원을 받고 있던 의료급여수급권자는 1월 1일 기준 만 18세 해당 연도부터 성인 의료급여 수급권자로 지원
- 2) 차상위 계층(차상위 본인부담경감대상자로 건강보험증의 구분자 코드 C, E 해당자)도 ‘의료급여수급권자’로 인정하여 만 18세 이상의 전체 암환자를 지원 대상자로 선정
  - ※ 차상위 본인부담경감대상자의 건강보험증 구분자 코드는 기존 C, E, F에서 C, E로 통합되었지만, 일부 F 코드가 남아 있어서 F 코드 해당자도 지원함

## 2 지원 암종

- 악성 신생물(C00-C97) 및 제자리암종(D00-D09) <부록 1>
- 행동양식 불명 및 미상의신생물(D37~D48)중 원발성 악성 신생물인 D45, D46, D47.1, D47.3, D47.4, D47.5만을 지원 대상으로 함 <부록 1>
  - ※ 진단서의 상병코드가 <부록 1>에 기재된 상병코드를 포함하고 있는 경우, 상병명과 동일함을 확인 후 지원

## 3 지원 금액

- 본인일부부담금은 연간 최대 120만 원, 비급여 본인부담금은 연간 최대 100만 원(진료발생일 기준)까지 지원
  - 지원 기간 중 원발성 이차암, 재발·전이암을 추가 진단받은 경우, 기 지원 암종과 추가로 발견된 암으로 인해 발생한 의료비를 합산하여 본인일부부담금 120만 원과 비급여 본인부담금 100만 원 한도 내에서 지원
    - ※ 기 지원 암종 외에 다른 원발성 암을 추가로 진단받은 경우, 최근 진단받은 암종의 최종 진단연도를 기준으로 최대 3년까지 추가 지원이 가능함. 단, 해당 구분별 지원 대상자 선정기준에 적합하여야 함

2020

암환자의료비지원사업

안내 Ministry of Health and Welfare



# 04

## 성인 암환자

### - 건강보험가입자(국가암검진 수검자)

1. 대상자 선정 기준 .....	47
2. 지원 암종 .....	52
3. 지원 금액 .....	52



## 1 대상자 선정 기준

### 가 대상자

- 2020년까지 국가암검진을 통해 확인된 암환자
  - 암검진사업 절차(국가암검진 1차 검사 필수)에 따른 검진을 통해 암을 진단받은 경우 해당 연도의 1월 1일 기준 부양자의 건강보험료 납부액(고지액)이 지원 기준에 적합한 경우 지원 가능
    - ※ 2020년 건강보험료 기준 : 직장가입자 100,000원 이하, 지역가입자 97,000원 이하
    - ※ 2019년 건강보험료 기준 : 직장가입자 96,000원 이하, 지역가입자 97,000원 이하
  - 단, 2020년 국가암검진(비용지원 대상자) 대상자로 선정되어 검진 암종으로 암을 진단 받은 대상자(국가암검진 1차 검사 필수)는 건강보험료 납부액과 관계없이 지원 대상으로 당연 선정
    - ※ (주의) 2020년까지 적용함. 2021년부터는 국가암검진을 수검하고 당해연도 건강보험료 기준 만족 시 지원 가능

〈국가암검진 절차〉

구분	1차 검사	2차 검사	3차 검사
위 암	<ul style="list-style-type: none"> <li>• 위장조영검사 후 유소견자 내시경검사</li> <li>• 위내시경검사</li> </ul>	<ul style="list-style-type: none"> <li>• 조직진단</li> </ul>	
간 암	<ul style="list-style-type: none"> <li>• 간초음파 및 혈청태아단백 검사(혈액검사)</li> </ul>	-	-
대장암	<ul style="list-style-type: none"> <li>• 분변잠혈검사 (대변검사)</li> </ul>	<ul style="list-style-type: none"> <li>• 대장이중조영 검사 후유소견자 내시경검사</li> <li>• 대장내시경검사</li> </ul>	<ul style="list-style-type: none"> <li>• 조직진단</li> </ul>
유방암	<ul style="list-style-type: none"> <li>• 유방촬영술</li> </ul>	-	-
자궁경부암	<ul style="list-style-type: none"> <li>• 자궁경부세포검사</li> </ul>	-	-

※ 해당 암에 대한 검진 항목을 검사한 경우에만 지원하며, 해당 암과 무관한 검사를 시행한 경우 지원 불가함

- 건강보험료가 잘못 산정되었거나 보험료 정보가 없어 배제된 국가암검진 대상자(비용 지원대상자)가 2020년에 검진(공단 검진 또는 개별검진 등)을 통하여 암을 진단받은 경우 국민건강보험공단지사로 민원신청을 통해 일정 절차를 거쳐 해당 연도 내 해당 암종의 국가암검진 대상자(비용지원 대상자)로 추가 등록된 경우 지원 가능

- 국민건강보험공단 생애전환기 검진 대상자로 선정되어 생애전환기 검진을 통해 암을 진단받은 수검자가 국가암검진 대상자로 조회되면 지원 대상자로 선정

**예시** 2018년 국가암검진 위암 대상자(○), 2018년 국가암검진 위암 수검(○), 2018년 위암 진단, 2020 등록 신청 시

- ➔ 2019년 또는 2020년부터 발생한 의료비에 대한 지원 가능  
(단, 2019년 1월 1일, 2020년 1월 1일 건강보험료 기준 적합)

- ※ 건강보험료 확인 시 장기요양보험료를 제외한 건강보험료만을 기준으로 적용
- ※ 동일 가구 내 건강보험료 납부자가 2인 이상인 경우에도 가구원 전체의 건강보험료 납부액을 합산하지 않으며, 암환자가 등재된 부양자의 건강보험료만을 기준으로 의료비 지원 대상자를 선정
- ※ 2020년 1월 1일 건강보험료 정보가 없을 때에는 2019년 건강보험료 평균금액을 적용
- ※ 휴직자는 복직 후 휴직으로 인해 납부 유예되었던 건강보험료를 납부해야 하나, 휴직 중에는 건강보험료 납부액 확인이 곤란하므로 국민건강보험공단에 보수월액과 감면율을 확인한 후 해당 건강보험료를 산정하여 의료비 지원 대상자를 선정(해당 연도의 보험료율과 감면율을 적용)
- ※ 육아 휴직자는 건강보험료 경감에 따라 건강보험료 기준을 자동 만족하며, 육아휴직증명서류로 건강보험료 산정을 대체 가능
- ※ 이전년도 성과급 지급 등에 따라 통상 건강보험료에 비해 1월 등 건강보험료 과대 산정이 합당하게 증명될 경우, 연간 평균으로 대체 적용 가능
- ※ 특수사업장(항만해운노조 등) 가입자의 경우는 건강보험료 부과자료가 없으므로 사업장에서 개인별 납부한 건강보험료 내역을 기준으로 지원 대상자 선정

## 나 대상자 추가 인정 경우

- 1) 국가암검진(비용지원 대상자 외 본인부담금 발생자 '공단검진' 포함) 결과 암으로 진단을 받지 않았으나, '1차 검진일'로부터 만 2년 이내에 개별 검진을 통해 암을 진단받은 경우

- ※ 검진일 : 1차 국가암검진 수검일을 말하며, 기간산정 개시일이 됨
- ※ 암 진단일 : 최종 암확진일을 말하며, 기간산정 종료일이 됨

- 해당 연도의 1월 1일 기준 부양자의 건강보험료 납부액(고지액)이 지원 기준에 적합할 시 지원 가능



- 예시** 건강보험가입자인 A는 2020년 위암 국가암검진 대상자로 위내시경을 받았지만, 정상이었음. 하지만, 지속적인 복부 불편감으로 시행한 진료에서 간암을 발견함
- 2020년 국가암검진으로 위암검진만을 받았기 때문에 다른 경로로 발견한 간암은 암환자 의료비지원 대상이 아님
  - 추가로, 간암 확진일로부터 만 2년 이내 간암 국가암검진력이 있었는지 확인해야 함. 간암 1차 검진을 국가암검진으로 받은 적이 있으면 지원 대상으로 선정 가능

## 2) 암검진실시기준 제4조제3항에 따라 해당 암검진을 받은 것으로 보는 자가 유예기간 동안 개별검진을 통해 암을 진단받은 경우

- 해당 연도의 1월 1일 기준 부양자의 건강보험료 납부액(고지액)이 지원 기준에 적합할 시 지원 가능

### **참고** 암검진실시기준 제4조제3항

- ③ 제1항에 따른 암 종류별 검진대상자 중 다음 각 호의 요건을 충족하는 경우에는 그 기간 동안 해당 암검진을 받은 것으로 본다.
1. 암을 진단받고 '본인일부부담금 산정특례에 관한 기준' 제4조 [별표3]에 의한 특정기호 'V193' 내역이 있으며 다음표에 해당하는 상병코드로 산정특례를 신청한 자 : 산정특례 종료일이 속하는 해의 전년도까지
  2. 이 고시에 따른 대장암검진으로 대장내시경 검사를 받은 자 : 대장내시경 수검일로부터 5년이 도래하는 날이 속하는 해의 전년도까지

- 국가대장암검진에서 대장내시경을 받은 건강보험가입자는 5년간 대장암검진을 유예함. 이 경우 유예 기간에 1차 검진을 받은 것으로 간주함
- 5대 암 산정특례 등록자에서 산정특례 기간 중 같은 장기에 원발성 이차암을 새로 진단 받은 경우 국가암검진에 의한 발견으로 간주함

### **참고** 본인일부부담금 산정특례제도

- 많은 본인부담금이 발생하는 암, 심뇌혈관 질환 등의 중증질환자와 희귀난치성 질환자를 대상으로 본인부담률을 경감해주는 제도
- 질환 치료나 합병증 치료로 발생한 진료비의 본인일부부담금 중 5%(희귀난치 질환은 10%)만을 환자가 부담
- 암 환자는 산정특례 등록이 필요하며, 암 진단 후 병원에 있는 '건강보험 산정특례 등록 신청서'를 작성해서 건강보험공단 지사나 요양기관에 등록 신청함
- 산정특례는 등록일로부터 5년 동안 적용됨. 5년이 지나도 암세포가 남아 있거나 전이, 재발이 확인되는 경우 기간 종료 예정일 1개월 전부터 재등록 신청 가능

3) 국가암검진 대상자 중 중증장애(1-3급) 등록자이거나 임신으로 국가암검진을 받지 않았지만, 암을 진단받은 경우

**예시1** 2020년 국가암검진 대상자인 건강보험가입자 A씨는 2급 장애 등록자이다. 국가암검진을 받지 못했지만, 상복부 종괴로 병원을 방문하여 위암을 진단받았다.

- 장애인등록증 등 중증장애 등록자(1~3급)를 확인할 수 있는 서류 제출 시, 국가암검진을 받지 않았지만 지원대상자 선정 가능

**예시2** 2020년 국가암검진 대상자인 건강보험가입자 B씨는 임신으로 인해 자궁경부암 검사를 받지 않았음. 하지만 출산 이후 질 출혈로 인해 방문한 산부인과에서 자궁경부암을 진단받음

- 의사소견서 및 진단서 등 연도중 임신사실을 확인할 수 있는 서류 제출 시 임신으로 인한 미수검자로 인정하여 지원 대상자로 선정

4) 국가암검진 대상자가 국가암검진을 받기 위해 국가암검진 기관을 방문하였지만, 치매, 장애 등의 합당한 사유로 국가암 1차 검진의 수행이 불가했거나 검사 수행 실패로 타 방법으로 대체한 경우, 기재된 검진기관의 의사 소견서에 근거하여 지원 대상자로 인정함

**예시** 2020년 국가암검진 대상자인 건강보험가입자 A씨는 중증 치매가 있는 분으로, 국가암검진을 위해 보호자와 4월 검진 기관을 방문하였지만, 협조 불가로 위내시경 검사를 시행하지 못함. 9월 속 쓰림으로 병원을 방문하여 시행한 수면 내시경에서 위암이 발견됨

- 국가암검진 기관을 방문하였지만, 검사를 수행하지 못한 사유를 담은 의사 소견서를 제출하면 지원 대상자로 선정

5) 국가암검진을 수행하였지만 검체 불량이나 의료기관의 신고 누락으로 국가암검진 1차 검사 결과가 없는 경우 타당한 사유가 기재된 의사 소견서에 근거하여 지원 대상자로 인정

6) 기존 성인 건강보험가입자로 지원을 받았던 암환자가 국가암검진으로 원발성 이차암을 같은 부위에 받은 경우

**예시** 건강보험가입자 A씨는 2015년 조기 위암을 진단받고 2017년까지 암환자의료비 지원을 받았다. 정기적으로 병원에서 암 치료 후 추적관찰을 해오던 중 2020년 8월 위암 국가암검진으로 새로운 위암을 발견하였고, 원발성 이차암으로 진단받았다.

- 원발성 이차암을 확인 내용을 담은 진단서를 제출하면 지원대상자로 선정

- 7) 대장암 국가암검진 시범사업에 참여한 자가 시범사업을 통해 대장암을 진단받은 사실을 증명하는 경우
- ※ 2019년부터 일부 지역에서 신청자를 대상으로 대장암 1차 검진을 대장내시경으로 시행하는 시범사업을 시행함.
  - 해당 연도의 1월 1일 기준 부양자의 건강보험료 납부액(고지액)이 지원 기준에 적합할 시 지원 가능
- 8) 외국인이라도 국가암검진 대상자로 선정되어 국가암검진을 통해 신규 암을 진단받은 경우
- 9) 검진안내문 수령 이전 또는 검진안내문 미수령으로 인해서 검진대상자 선정여부를 확인하지 못한 상태에서 검진안내문 미수령 인정 기간 동안 자비부담으로 개별검진을 받아, 해당 연도 내에 암을 진단받은 경우
- ※ 검진안내문은 일반우편으로 발송되고 있으므로 수령여부에 대한 확인이 곤란함. 다만, 암환자가 국민건강보험공단에 검진대상자 선정여부나 안내문 발송여부를 확인한 경우, 또는 보건소나 검진기관으로부터의 전화안내를 통해 검진대상자임을 확인한 경우에는 국가암검진 대상임이 고지된 것으로 인정하여 지원 대상자 선정 불가
  - ※ 국민건강보험공단의 검진안내문 누락 또는 미발송, 이사(전입신고 등으로 확인되는 경우)로 인한 검진안내문 미수령일 경우에 한하여 '검진안내문 미수령'으로 인정함
  - ※ 2020년 검진안내문 미수령 인정기간은 2020년 1월 1일~2월 29일이며, 2020년 국가암검진 대상자가 미수령 인정기간 동안 개별검진을 받고, 2020년 12월 31일까지 암을 확진 받으면 지원대상에 포함함
- 10) 2020년 국가암검진 대상자 선정에서 누락되었던 자 또는 개인적인 사정 등으로 검진을 못 받아 전년도 국가암검진 이나 공단암검진 미수검 암종이 있는 자가 국민건강보험공단을 통해 추가 등록하여 국가암검진(비용지원 대상)을 통해 암을 진단받은 경우
- ※ 추가 등록하여 국가암검진(비용지원 대상자 외 본인부담금 발생)을 통해 암을 진단받은 경우에는 해당연도 1월 1일 부양자의 건강보험료 납부액(고지액)이 지원 기준에 적합할 시 지원 가능

## 2 지원 암종

- 5대 암종 : 위암(C16), 간암(C22), 대장암(C18-C20), 유방암(C50), 자궁경부암(C53) <부록 2>  
암관리법 시행령 8조 '암의 종류'
  - ※ 제자리암종 'D' 코드는 지원하지 않음

## 3 지원 금액

- 본인일부부담금 연간 최대 200만 원까지 지원
  - 2가지 이상 암종을 지원하는 경우에도 기존 암종 및 추가 암종으로 발생한 의료비를 합산하여 본인일부부담금 연간 200만 원 한도 내에서 지원
    - ※ 지원 받는 암종 외에 국가암검진을 통하여 다른 원발성 암(5대암:위암, 대장암, 간암, 유방암, 자궁경부암) 및 폐암을 추가로 진단받은 경우, 최근 진단받은 암종의 최종 진단 연도 기준으로 최대 3년까지 추가 지원. 단, 해당 구분별 지원 대상자 선정기준에 적합하여야 함
    - ※ 국가암검진 대상 5대 암종(위암, 대장암, 간암, 유방암, 자궁경부암) 및 폐암 이외 암이 추가로 발견된 경우(C코드) 기존 5대 암종으로 지원 받는 기간 동안만 지원 가능



# 05

## 성인 암환자 - 폐암 환자

- 1. 대상자 선정 기준 ..... 55
- 2. 지원 암종 ..... 55
- 3. 지원 범위 ..... 55



## 1 대상자 선정 기준

### 가 대상자

#### 1) 의료급여수급권자

- 의료급여수급권자 및 차상위 계층(차상위 본인부담경감대상자로 건강보험증의 구분자 코드 C, E 해당자) 중 만 18세 이상의 폐암 환자
  - ※ 과거 장애등록 여부에 따라 구분자 코드 'E'와 'F'로 구분되던 것을 'E'로 일원화되었지만, 일부 'F'코드가 남아있는 상황이라 'F'코드로 구분된 경우도 지원 대상 차상위에 포함함

#### 2) 건강보험가입자

- 건강보험가입자 중 등록 신청연도 기준으로 1월 1일 부양자의 건강보험료 고지액이 적합한 만 18세 이상 폐암 환자
  - ※ 2020년 건강보험료 기준 : 직장가입자 100,000원 이하, 지역가입자 97,000원 이하
- 2019년 소급지원 대상자의 경우, 2019년 1월 1일 기준 부양자의 건강보험료 납부액(고지액)을 기준으로 산정
  - ※ 2019년 건강보험료 기준 : 직장 96,000원 이하, 지역 97,000원 이하

## 2 지원 암종

- 기관지 및 폐의 원발성 악성 신생물(C33-34)
  - 상병코드 C33.0-C34.9에 해당 <부록 3>

## 3 지원 금액

#### 1) 의료급여수급권자

- '연간 최대 본인일부부담금 120만 원과 비급여 본인부담금 100만 원' 지원

- 지원받는 폐암 이외 다른 원발성 암이 추가로 발견된 경우, 폐암과 추가로 발견된 원발성 암 의료비로 '본인일부부담금 120만 원, 비급여 본인부담금 100만 원' 한도 내 지원 가능
  - ※ 의료급여수급권자 및 차상위 계층 자격 기간 동안 발생한 진료비에 한함
  - ※ 기 지원 암종 외에 다른 원발성 암을 추가로 진단받은 경우, 최근 진단받은 암종의 최종 진단연도를 기준으로 최대 3년까지 추가 지원이 가능함. 단, 해당 구분별 지원 대상자 선정기준에 적합하여야 함

## 2) 건강보험가입자

- 본인일부부담금 연간 최대 200만 원 이내 지원
- 지원받는 폐암 이외 암종 추가 진단 시에도 폐암 및 추가 암종으로 발생한 의료비를 합산하여 본인일부부담금 연간 200만 원 한도 내에서 지원 가능
  - ※ 국가암검진을 통하여 원발성 암(위암, 대장암, 간암, 유방암, 자궁경부암)이 추가로 발견된 경우 추가로 발견된 원발성 5대 암종의 최종 진단년도를 기준으로 최대 3년 간 추가 지원 가능
  - ※ 국가암검진 대상 5대 암종(위암, 대장암, 간암, 유방암, 자궁경부암) 이외 암이 추가로 발견된 경우(제자리암종 포함) 폐암으로 지원 받는 기간 동안만 지원 가능

**예시1** 성인 건강보험 폐암 환자가 2019년과 2020년 폐암 의료비 지원받는 중 2020년 국가암검진 사업을 통해 원발성 대장암을 추가로 진단받은 경우

- 1) 2020년 폐암과 대장암 의료비를 합산하여 연간 지원 상한금액인 본인일부부담금 200만 원 한도 범위 내 지원 가능(\* 폐암은 2021년까지 지원 후 종료)
- 2) 2022년에는 성인 건강보험가입자 의료비 지원 기준 적합 시 대장암에 한해 연간 지원 상한금액인 본인일부부담금 200만 원 지원 가능

**예시2** 성인 의료급여 폐암 환자가 2019년과 2020년 폐암 의료비 지원받는 중 2020년 원발성 간암을 추가로 진단받은 경우

- 1) 2020년과 2021년 폐암과 간암 의료비에 대해 각 연도별 지원 기준 적합 시 연간 지원 상한금액인 본인일부부담금 120만 원과 비급여 본인부담금 100만 원 한도 범위 내 의료비 지원 가능(\* 폐암은 2021년까지 지원 후 종료)
- 2) 2022년에는 2022년 성인 의료급여수급권자 의료비 지원 기준 적합 시 간암에 한해 연간 지원 상한금액인 본인일부부담금 120만 원과 비급여 본인부담금 100만 원 지원 가능





# 사업 평가 및 실적 보고

- 1. 사업 평가 ..... 59
- 2. 예산 집행 결과 보고 및 정산 ..... 59



## 1 사업 평가

- 월별 사업실적 파악은 정보시스템에 입력된 지급등록일을 기준으로 산출하게 되므로 지원 신청서 작성과 지급등록 입력은 익월 5일까지 완료하여야 함
  - 또한, 분기별 교부액, 국비 총예산액, 국비 지급예정액, 향후 소요국비 예상액, 지차체 확보 가능금액은 매 분기별 예산 교부 후 입력함(정보시스템-실적통계관리-예산입력/월별실적조회 화면)
- 분기별 사업실적 보고는 정보시스템 입력내역으로 대체
  - 다만, 필요한 경우 별도 추가 제출
- 2020년 사업실적에 대한 정보시스템 입력은 2021년 1월 14일까지 완료하여야 함

## 2 예산 집행 결과 보고 및 정산

- 회계연도가 종료되면 보조금의 예산 및 관리에 관한 법률에 따라 예산 집행 결과 및 정산내용 보고를 2021년 2월 14일까지 보건복지부에 보고함

2020

암환자의료비지원사업

안내 Ministry of Health and Welfare



# 암환자에 대한 의료비 지원기준 등에 관한 고시

서식 별도 참조



## 암환자에 대한 의료비 지원기준 등에 관한 고시

제 정 2011. 1.21. 보건복지부고시 제2011- 6호  
 일부개정 2012. 2.21. 보건복지부고시 제2012-25호  
 일부개정 2013. 2.18. 보건복지부고시 제2013-23호  
 일부개정 2014. 2.14. 보건복지부고시 제2014-25호  
 일부개정 2015. 4.17. 보건복지부고시 제2015-63호  
 일부개정 2016. 3.29. 보건복지부고시 제2016-48호  
 일부개정 2017. 3.23. 보건복지부고시 제2017-46호  
 일부개정 2018. 1.22. 보건복지부고시 제2018-11호  
 일부개정 2019. 2. 1. 보건복지부고시 제2019-17호  
 일부개정 2020. 2. 7. 보건복지부고시 제2020-22호  
 일부개정 2020. 2.11. 보건복지부고시 제2020-34호

**제1조(목적)** 이 고시는 「암관리법 시행령」(이하 "영"이라 한다) 제10조의 규정에 따라 암환자 의료비 지원의 소득과 재산 기준 및 의료비의 지원한도액·지원기간 및 지급절차 등에 관하여 필요한 사항을 규정함을 목적으로 한다.

**제2조(의료비 지원 대상 선정기준)** 영 제10조 제1항에 따른 암환자에 대한 의료비를 지급받을 수 있는 대상자 선정기준은 별표 1과 같다.

**제3조(의료비 지원 한도액)** ① 소아·아동암 환자(이하 소아 암환자라 한다)에 대한 의료비 지원한도액은 당해 연도 환자가 부담한 비급여 진료비용과 본인일부부담금을 더한 금액(이하 “본인부담 진료비”라 한다) 중 다음 각 호의 구분에 따른 금액으로 한다.

1. 백혈병 : 3,000만원
  2. 백혈병 이외의 암종 : 2,000만원(단, 조혈모세포 이식시에는 3,000만원)
- ② 제1항에 따른 환자 외에 국가암검진사업에 따라 암으로 진단 받은 국민건강보험가입자 및 피부양자에 대한 의료비 지원한도액은 당해 연도 본인부담 진료비 중 본인일부부담금 200만원으로 한다.
- ③ 제1항에 따른 환자 외에 의료급여수급자 중 암환자에 대한 의료비 지원한도액은

당해 연도 본인부담 진료비 중 본인일부부담금 120만원, 비급여 본인부담금 100만원으로 한다.

④ 제2항 및 제3항에도 불구하고 제1항에 따른 환자 외에 폐암환자에 대한 의료비 지원한도액은 다음 각 호의 구분에 따른 금액으로 한다.

1. 국민건강보험가입자 및 피부양자의 경우 : 당해 연도 본인부담 진료비 중 본인 일부부담금 200만원
2. 의료급여수급자의 경우 : 당해 연도 본인부담 진료비 중 본인일부부담금 120만원, 비급여 본인부담금 100만원

**제4조(의료비 지원기간)** ① 소아 암환자에 대한 의료비는 18세에 도달하는 연도까지 지원한다.

② 제1항에 해당하지 않는 암환자 중 다음 각 호에 해당하는 자에 대한 의료비는 지원개시 연도 기준 최대 3년간 연속 지원한다.

1. 국가암검진사업에 따라 암으로 진단 받은 국민건강보험가입자 및 피부양자
2. 의료급여수급자 중 암환자
3. 폐암환자

**제5조(의료비 지원절차)** ① 암환자 의료비 지원을 받고자 하는 자 또는 환자의 보호자는 암환자의 주민등록지 관할 보건소에 등록하여야 한다. 지원대상자 선정에서 탈락되었던 소아 암환자가 소득 또는 재산 변동으로 재등록신청을 하는 경우에도 이와 같다.

② 보건소장은 암환자 의료비 등록신청서의 신청내용과 구비서류 및 사회복지통합관리망의 공적자료를 활용하여 확인한 소득 및 재산 조사 결과 자료를 통해 암환자의 의료비 지원기준 적합 여부를 확인한다.

③ 보건소장은 신청자가 동의하는 경우 매년 선정기준을 확인하여 지원자격을 갱신할 수 있다.

④ 보건소장은 지원대상자나 요양기관이 제출한 의료비 지원신청서와 진료비 영수증 또는 진료비 내역서 등 지급 관련 서류를 확인한 후 지급금액을 결정하여 지원대상자 또는 보호자의 은행계좌로 입금 조치한다.

⑤ 지원대상자 또는 보호자는 진료비의 지불능력이 없는 경우 본인부담금 지급보증제를 이용하기 위해 요양기관에 요청하고, 보건소장은 해당 환자가 지원대상



자임을 요양기관에 통보하고 의료비 지원 한도 내에서 지급을 보증할 수 있다. 이 경우 요양기관은 환자가 납부하여야 할 진료비 중 암치료 관련 의료비를 지급 보증 상한액 범위 내에서 보건소장에게 신청한다.

**제6조(세부 운영사항 등)** 이 고시의 시행을 위하여 필요한 세부적인 운영사항 등은 보건복지부장관이 따로 정할 수 있다.

**제7조(재검토기한)** 「훈령·예규 등의 발령 및 관리에 관한 규정」에 따라 이 고시에 대하여 2020년 1월 1일을 기준으로 매 3년이 되는 시점(매 3년째의 12월31일 까지를 말한다)마다 법령이나 현실여건의 변화 등을 검토하여 이 고시의 폐지, 개정 등의 조치를 하여야 한다.

## 부 칙

**제1조(시행일)** 이 고시는 발령한 날부터 시행한다.

**제2조(지원기준 경과조치)** 2020년 1월 1일부터 이 고시 시행 전까지의 지원기준은 이 고시를 적용한다.

[별표1]

## 의료비 지원대상 선정기준(제2조 관련)

### 1. 소아암 환자

구분	기준									
지원대상	- 등록신청일 기준 18세 미만의 자 - 기 지원대상자 중 2020년도에 18세가 도래하는 자									
지원암종	- 악성신생물(C00~C97), 제자리신생물(D00~D09), 행동양식 불명 및 미상의신생물(D37~D48)중 일부(D45, D46, D47.1, D47.3, D47.4, D47.5) * 질병분류는 통계청 고시 제2015-309호 『한국표준질병사인분류』에 의함									
소득기준	- 소득(원/월, 해당금액 이하), '2020년 기준 중위소득 120% 적용' <table border="1" style="width: 100%; border-collapse: collapse; margin: 10px 0;"> <tr> <td style="text-align: center;">1인 2,108,633</td> <td style="text-align: center;">2인 3,590,376</td> <td style="text-align: center;">3인 4,644,692</td> </tr> <tr> <td style="text-align: center;">4인 5,699,009</td> <td style="text-align: center;">5인 6,753,325</td> <td style="text-align: center;">6인 7,807,642</td> </tr> <tr> <td style="text-align: center;">7인 8,867,658</td> <td></td> <td></td> </tr> </table> * 8인 가구 9,927,674원 * 8인 이상 가구의 경우, 1인 증가 시마다 1,060,016원씩 증가	1인 2,108,633	2인 3,590,376	3인 4,644,692	4인 5,699,009	5인 6,753,325	6인 7,807,642	7인 8,867,658		
1인 2,108,633	2인 3,590,376	3인 4,644,692								
4인 5,699,009	5인 6,753,325	6인 7,807,642								
7인 8,867,658										
재산기준	- 재산(원, 해당금액 이하) <table border="1" style="width: 100%; border-collapse: collapse; margin: 10px 0;"> <tr> <td style="text-align: center;">1인 212,566,734</td> <td style="text-align: center;">2인 248,100,144</td> <td style="text-align: center;">3인 273,383,511</td> </tr> <tr> <td style="text-align: center;">4인 298,666,878</td> <td style="text-align: center;">5인 323,950,245</td> <td style="text-align: center;">6인 349,233,612</td> </tr> <tr> <td style="text-align: center;">7인 374,653,669</td> <td></td> <td></td> </tr> </table> * 8인 가구 400,073,727원 * 8인 이상 가구의 경우, 1인 증가 시마다 25,420,058원씩 증가	1인 212,566,734	2인 248,100,144	3인 273,383,511	4인 298,666,878	5인 323,950,245	6인 349,233,612	7인 374,653,669		
1인 212,566,734	2인 248,100,144	3인 273,383,511								
4인 298,666,878	5인 323,950,245	6인 349,233,612								
7인 374,653,669										

## 2. 성인 암환자

### 가. 건강보험가입자

구분	기준
지원대상	<ul style="list-style-type: none"> <li>- 2020년도 국가암검진사업을 통하여 확인된 신규 암환자(국가암검진 1차 검진 필수)</li> <li>- 2019년 12월 31일까지 국가암검진 절차에 따라 검진을 하고 당해 연도 암 진단을 받은 자 중 건강보험료 기준에 적합한 자</li> <li>- 2018년 또는 2019년 의료비 기 지원대상자 중 건강보험료 기준에 적합한 자</li> </ul>
건강보험료 기준	<ul style="list-style-type: none"> <li>- 직장가입자 100,000원 이하(2020년 1월 1일)</li> <li>- 지역가입자 97,000원 이하(2020년 1월 1일)</li> <li>* 암검진실시기준 제10조에 따른 비용지원대상자는 대상자로 선정된 당해 연도는 건강보험료 납부액과 관계없이 지원(2020년 한시 적용)</li> </ul>
지원암종	위암(C16), 대장암(C18~C20), 간암(C22), 유방암(C50), 자궁경부암(C53)
지원대상자 인정범위	<ul style="list-style-type: none"> <li>- 국가암검진 1차 검진일로부터 만 2년 이내에 개별검진을 통해 암 진단을 받은 자 중 건강보험료 기준에 적합한 자</li> <li>- 암검진실시기준 제4조제3항에 따라 해당 암검진을 받은 것으로 보는 자가 유예기간 동안 개별검진을 통해 암을 진단 받은 경우</li> <li>- 국가암검진 대상자 중 중증장애 또는 임신, 치매 등의 사유로 국가암검진을 받지 못하였지만 암을 진단 받은 경우</li> </ul>

### 나. 의료급여수급자

구분	기준
지원암종	악성신생물(C00~C97), 제자리신생물(D00~D09), 행동양식 불명 및 미상의 신생물(D37~D48)중 일부(D45, D46, D47.1, D47.3, D47.4, D47.5) * 질병분류는 통계청 고시 제2015-309호 「한국표준질병·사인분류」에 의함

### 다. 폐암환자

구분	기준
건강보험료 기준	<ul style="list-style-type: none"> <li>- 직장가입자 100,000원 이하(2020년 1월 1일)</li> <li>- 지역가입자 97,000원 이하(2020년 1월 1일)</li> </ul>

2020

암환자의료비지원사업

안내 Ministry of Health and Welfare

# 08

## 암환자 의료비지원 서식

[제1호] 암환자 의료비 등록 신청서 .....	71
[제2호] 소아 암환자 가구 소득·재산 조사 의뢰서 .....	73
[제2호의1] 소득·재산 정보 제공 동의서 .....	74
[제2호의2] 금융정보 등(금융·신용·보험정보) 제공 동의서 .....	75
[제4호] 암환자 의료비 지원 신청서(환자용) .....	77
[제4호의1] 암환자 의료비 지원 신청서(요양기관용) .....	79
[제7호] 암환자의료비지원사업 개인정보 이용·제공 동의서(환자용) .....	81
[제7호의1] 암환자의료비지원사업 개인정보 이용·제공 동의서(가구원/보호자용) .....	83
[제11호] 암환자의료비지원사업 지원 대상자 결정 통보서 .....	85
[제12호] 암환자의료비지원 환수 결정 통보서 .....	86
[제13호] 이의신청서 .....	87
[제14호] 이의신청 결정서 .....	89
[제15호] 위임장 .....	90



## ■ 암환자에 대한 의료비 지원기준 등에 관한 고시 [별지 제1호서식]

(앞 쪽)

## 암환자 의료비 등록 신청서

신청구분	<input type="checkbox"/> 건강보험가입자[소아] <input type="checkbox"/> 의료급여수급자[소아] <input type="checkbox"/> 건강보험가입자[성인] <input type="checkbox"/> 의료급여수급자[성인] <input type="checkbox"/> 폐암환자[성인] (기지원자 : <input type="checkbox"/> 정액금 <input type="checkbox"/> 실비)			
등록 대상자	성명		주민등록번호	
	주소			
	전화번호		휴대폰번호	
	지급계좌	금융기관:	예금주:	계좌번호:
	이메일주소		가구원수 (환자 포함)	명
	암 관련 정보 수신 여부	<input type="checkbox"/> 동의 <input type="checkbox"/> 동의하지않음	민족도 조사 참여 여부	<input type="checkbox"/> 예 <input type="checkbox"/> 아니오
신청인 (보호자 등)	성명		주민등록번호	
	관계		전화번호	
진단정보	상병명		상병코드	
	진단기관		최초진단일	
	전화번호		소재지	
의료보장	<input type="checkbox"/> 건강보험가입자 <input type="checkbox"/> 의료급여수급자 ( <input type="checkbox"/> 1종/ <input type="checkbox"/> 2종/ <input type="checkbox"/> 특례종/ <input type="checkbox"/> 차상위 본인부담금 경감대상자 )			
후원여부	국가지원금	<input type="checkbox"/> 없음 <input type="checkbox"/> 있음 (기관: _____, 금액: _____)		
		<input type="checkbox"/> 재난적의료비지원사업 <input type="checkbox"/> 긴급지원사업 <input type="checkbox"/> 장애인복지지원사업 <input type="checkbox"/> 보훈지원 <input type="checkbox"/> 희귀질환자의료비지원사업 <input type="checkbox"/> 석면피해구제급여 <input type="checkbox"/> 산재보상서비스 <input type="checkbox"/> 기타		
	개인단체 후원	<input type="checkbox"/> 없음 <input type="checkbox"/> 있음 (내용: _____, 금액: _____)		
	공단 환급금	<input type="checkbox"/> 없음 <input type="checkbox"/> 있음 (진료기간: _____, 금액: _____)		
대상자 적합 여부 통보방법	<input type="checkbox"/> 전화 <input type="checkbox"/> 문자메시지(SMS) <input type="checkbox"/> 이메일(e-mail) <input type="checkbox"/> 서면			

위와 같이 암환자 의료비 지원대상자로 등록 신청합니다.

년    월    일

신청인(대리신청인) :

(서명 또는 인)

신청인과의 관계 :

(대리신청의 경우)

\_\_\_\_\_ 보건소장 귀하

**환수조치 시 안내**

타 국가 의료비 지원을 받거나, 거짓, 그 밖의 부정한 방법에 의하여 지원을 받은 경우 반드시 지원받은 비용을 반환하여야 하며 형법 및 관련 법률에 의해 처벌받을 수 있습니다.

환급·환수에 대한 안내 여부 [ ] 예 [ ] 아니오  
 환수조치 시 동의 동의자 : (서명)

**향후 보건소장 등록신청 동의 안내**

동의 시 향후 지원가능기간 동안 본인 혹은 보호자가 아닌 관할 보건소장이 암환자의료비지원사업의 등록신청을 합니다. 단, 대상자의 정보가 변경되는 경우 본인 혹은 보호자가 직접 등록신청을 해야합니다.

보건소장 등록신청 동의 여부 [ ] 예 [ ] 아니오

**제출서류**

신청자 제출 서류	1. 등록신청서 2. 진단서 (진단일자, 진단명 명시) 3. 개인정보 이용제공동의서 (환자용 1부, 보호자/가구원용 1부) 4. 금융정보 등 제공 동의서 5. 소득재산조사 관련 서류 (건강보험가입자[소아]에 해당) - 소득재산 정보제공 동의서 - 소득재산부채 관련 서류
해당자 제출	1. 전문의 소견서 2. 암 검진 결과 통보서 (건강보험가입자[성인]) 3. 외국인 등록사실증명서 4. 가족관계등록부 증명서
보건소 담당자 확인 사항	1. 건강보험증 또는 의료급여사본 2. 건강보험료 납부확인서 (건강보험가입자[성인]) 3. 주민등록등(초)본

**행정정보 공동이용 사전 동의서**

본인은 이 건의 업무처리와 관련하여 담당 직원이 「전자정부법」 제36조제2항에 따른 행정정보의 공동이용을 통하여 위의 보건소 담당자 확인사항을 확인하는 것에 동의합니다.

\* 동의하지 아니하는 경우에는 민원인이 직접 관련 서류를 제출하여야 합니다.

민원인 (서명 또는 인)



## ■ 암환자에 대한 의료비 지원기준 등에 관한 고시 [별지 제2호서식]

소아 암환자 가구 소득·재산 조사 의뢰서			
환자 인적 사항	성명		주민등록번호
	주소		
	전화번호	자택 :	휴대전화 :
가구원 인적 사항			
환자와의 관계	성명	주민등록번호	비고
<p>위의 소아 암환자 및 가구원에 대한 소득·재산 조사를 의뢰합니다.</p> <p style="text-align: center;">년    월    일</p> <p style="text-align: center;">_____시·군·구 보건소장 (인)</p> <p>(의뢰자 소속 및 직위: _____ 성명: _____ 전화: _____)</p>			

■ 암환자에 대한 의료비 지원기준 등에 관한 고시 [별지 제2호의1서식]

## 소득·재산 정보 제공 동의서

**1. 정보제공의 범위와 사용 목적**

- 정보제공 범위
  - 조사기준일 현재 동의자 명의의 소득 및 재산 내용
- 사용 목적 : 소아 암환자의료비지원사업 대상자 선정을 위한 소득·재산 조사

**2. 소득·재산정보제공동의자**

- 환자 인적사항

환자 성명	주민등록번호	주 소	동의확인(서명)
			인

- 동의자 범위(조사 대상자 범위) : 환자 가구

가구원 성명	주민등록번호	주 소	동의확인(서명)
			인
			인
			인
			인
			인
			인

**3. 동의서의 유효기간** : 등록 신청일부터 6개월

※ 가구원의 변화가 있거나 보건소장 등록 신청을 중지하고 직접 등록 신청 시 등록 신청일부터 6개월까지 유효함

**4. 동의서의 작성 연월일** :       년    월    일

**5. 정보를 제공받을 기관명** :                    시                    구·군 보건소

○ 동 신청서를 접수한 시장·군수·구청장은 「사회복지사업법」 제33조의3에 따른 복지대상자 선정 및 보호실시의 적정성 확인을 위한 목적으로 복지대상자에게 필요한 사회복지서비스 및 보건의료서비스에 관한 정보, 복지대상자와 부양 의무자의 소득·재산·근로능력·취업상태에 관한 정보, 법령의 규정에 의한 사회복지서비스 수혜 이력에 관한 정보, 기타 보호의 실시에 필요한 정보로서 금융·국세·지방세·토지·건물·건강보험·국민연금·고용보험·산재보험·출입국·병무·보훈급여·교정·가족관계증명 등 관련 정보를 정기적으로 관계기관에 요청하거나 관련 정보통신망을 통해 조회할 수 있으며, 같은 법 제33조의 8에 따라 복지대상자가 아닌 자로 결정된 시점으로부터 5년 간 보유하고, 그 기간이 경과하면 즉시 파기함을 고지합니다.

위의 사항을 확인 합니다.

년    월    일

동의자(환자가구) \_\_\_\_\_ (서명 또는 인)

\_\_\_\_\_시 통합조사팀 귀하

### 안내 및 유의사항

- 의료비지원 대상자 또는 부양무자가 이 동의서 제출을 2회 이상 거부·기피할 경우 지원 대상자격 박탈
- 동의자(환자, 환자가구원)의 소득 및 재산 정보 등은 소아 암환자 의료비 지원 대상자 선정을 위한 목적 외에 다른 용도로 사용하거나 다른 사람 또는 기관에 제공되지 않습니다.



금융기관 등의 명칭
<p>1. 「금융실명거래 및 비밀보장에 관한 법률」 제2조제1호에 따른 금융기관</p> <p>1) 은행: 우리은행, 국민은행, SC제일은행, KEB하나은행, 신한은행, 한국씨티은행, 대구은행, 부산은행, 광주은행, 제주은행, 전북은행, 경남은행, 흥국상하이은행, 한국산업은행, 기업은행</p> <p>2) 「자본시장과 금융투자업에 관한 법률」에 따른 종합금융회사, 신탁업자, 집합투자업자, 투자일임업자</p> <p>3) 「상호저축은행법」에 따른 상호저축은행과 그 중앙회</p> <p>4) 「농업협동조합법」에 따른 지역농업협동조합, 지역축산업협동조합, 품목별·업종별협동조합과 그 중앙회</p> <p>5) 「수산업협동조합법」에 따른 지구별수산업협동조합, 업종별수산업협동조합, 수산물가공수산업협동조합과 그 중앙회</p> <p>6) 「신용협동조합법」에 따른 신용협동조합과 그 중앙회</p> <p>7) 「새마을금고법」에 따른 새마을금고와 그 연합회</p> <p>8) 「증권거래법」에 따른 증권회사·증권금융회사·중개회사 및 명의개서대행회사</p> <p>9) 「보험업법」에 따른 보험사업자</p> <p>10) 「우체국 예금·보험에 관한 법률」에 따른 체신관서</p> <p>11) 「금융실명거래 및 비밀보장에 관한 법률 시행령」 제2조에 따른 기관</p> <p>2. 「신용정보의 이용 및 보호에 관한 법률」 제25조에 따른 신용정보집중기관: 전국은행연합회 등</p>
금융정보등의 범위
<p>1. 금융정보</p> <p>1) 보통예금, 저축예금, 자유저축예금, 외화예금 등 요구불 예금 : 3개월 이내 평균 잔액</p> <p>2) 정기예금, 정기적금, 정기저축 등 저축성예금 : 예금의 잔액 또는 총 납입액</p> <p>3) 주식, 수익증권, 출자금, 출자지분, 부동산(연금)신탁 : 최종 시세가액</p> <p>4) 채권, 어음, 수표, 채무증서, 신주인수권증서, 양도성예금증서 : 액면가액</p> <p>5) 연금저축 : 정기적으로 지급된 금액 또는 최종 잔액</p> <p>6) 1)부터 5)까지에 해당하는 금융재산에서 발생하는 이자, 배당 또는 할인액</p> <p>2. 신용정보</p> <p>1) 대출 현황 및 연체 내용</p> <p>2) 신용카드 미결제 금액</p> <p>3. 보험정보</p> <p>1) 보험증권 : 해약할 경우 지급받게 될 환급금 또는 최근 1년 이내에 지급된 보험금</p> <p>2) 연금보험 : 해약할 경우 지급받게 될 환급금 또는 정기적으로 지급되는 금액</p>
유의 사항
<p>○ 환자가구원이 이 동의서 제출을 2회 이상 거부·기피할 경우 의료비 등록 신청이 각하될 수 있습니다.</p> <p>○ 이 동의서는 「암관리법」 제13조의2(금융정보등의 제공에 따라 의료비 등록 신청 시 제출하며, 지원대상자 선정 및 지급을 위한 목적 외에 다른 용도로 사용하거나 제공되지 않습니다.</p> <p>○ 이 동의서의 "유효 기간"은 동의서 제출일부터 6개월 이내에 금융 정보 등을 조회한다는 의미이며, 최초 조사 후 자격 결정 정보 등의 보안을 위한 향후 확인조사의 경우 동의서를 추가로 제출하지 아니하여도 보건복지부장관이 금융정보 등의 제공을 요청할 수 있습니다.</p>

210mm×297mm(일반용지 60g/㎡(재활용품))

사업안내서의 [서식2-2]는 책자에 맞게 수정된 서식으로서, 금융정보조사 시 사용할 수 없습니다.  
암환자의료비지원정보시스템-게시판-자료실의 서식 파일을 이용하시기 바랍니다.

■ 암환자에 대한 의료비 지원기준 등에 관한 고시 [별지 제4호서식]

(앞 쪽)

### 암환자 의료비 지원 신청서(환자용)

신청구분	<input type="checkbox"/> 건강보험가입자[소아] <input type="checkbox"/> 의료급여수급자[소아] <input type="checkbox"/> 건강보험가입자[성인] <input type="checkbox"/> 의료급여수급자[성인] <input type="checkbox"/> 폐암환자[성인] (기지원자 : <input type="checkbox"/> 정액금 <input type="checkbox"/> 실비)		
지원 대상자	성 명		주민등록번호
	주 소		
	상 병 명		상 병 코 드
	지급계좌번호		은행/예금주
의료보장	<input type="checkbox"/> 건강보험가입자 <input type="checkbox"/> 의료급여수급자 ( <input type="checkbox"/> 1종 / <input type="checkbox"/> 2종 / <input type="checkbox"/> 특례 종 / <input type="checkbox"/> 차상위 본인부담금 경감대상자)		
신청인	성 명		관계
	전화번호		
후원 여부	국가 지원금	<input type="checkbox"/> 없음 <input type="checkbox"/> 있음 (기관: _____, 금액: _____)	
		<input type="checkbox"/> 재난적의료비지원사업 <input type="checkbox"/> 긴급지원사업 <input type="checkbox"/> 장애인복지지원사업 <input type="checkbox"/> 보훈지원 <input type="checkbox"/> 희귀질환자의료비지원사업 <input type="checkbox"/> 석면피해구제급여 <input type="checkbox"/> 산재보상서비스 <input type="checkbox"/> 기타	
	공단환급금	<input type="checkbox"/> 없음 <input type="checkbox"/> 있음 (진료기간: _____, 금액: _____)	
	개인·단체후원	<input type="checkbox"/> 없음 <input type="checkbox"/> 있음 (내용: _____, 금액: _____)	

※ 지원 신청내역

금회 신청건수	년	총 ( ) 건			
	년	총 ( ) 건			
년	총진료비 (A+B+C)	환자부담금 소계(A+C)	급여부담금 소계	비급여 부담금(C)	
	원	원	원	원	
신청 소계	본인일부부담금		원	비급여 본인부담금	원
년	총진료비 (A+B+C)	환자부담금 소계(A+C)	급여부담금 소계	비급여 부담금(C)	
	원	원	원	원	
신청 소계	본인일부부담금		원	비급여 본인부담금	원

※ 총 지원현황

구분	지급한도액	기지급액	금회 지급 결정액			예상잔액
			계	본인 일부부담금	비급여 본인부담금	
년	원	원	원	원	원	원
년	원	원	원	원	원	원
년	원	원	원	원	원	원

위와 같이 암환자 의료비 지원을 신청합니다.

년 월 일

신청인(대리신청인) :

(서명 또는 인)

\_\_\_\_\_ 보건소장 귀하

(뒤 쪽)

※ 세부신청내역

순번	의료비 발생연도	요양기관	진료 구분	진료일자 (시작일~종료일, 기간)	영수증 발행내역			신청 금액		
					총 진료비 (A+B+C)	급여 진료비		비급여 부담금(C)	법정부인 부담금	비급여 부담금
						법정부인 부담금(A)	보험자 부담금(B)			
1	년		[ ]입원 [ ]외래	시작일:    년    월    일 종료일:    년    월    일 기 간: 총 (        ) 일(회)	원	원	원	원	원	
2	년		[ ]입원 [ ]외래	시작일:    년    월    일 종료일:    년    월    일 기 간: 총 (        ) 일(회)	원	원	원	원	원	
3	년		[ ]입원 [ ]외래	시작일:    년    월    일 종료일:    년    월    일 기 간: 총 (        ) 일(회)	원	원	원	원	원	
4	년		[ ]입원 [ ]외래	시작일:    년    월    일 종료일:    년    월    일 기 간: 총 (        ) 일(회)	원	원	원	원	원	
5	년		[ ]입원 [ ]외래	시작일:    년    월    일 종료일:    년    월    일 기 간: 총 (        ) 일(회)	원	원	원	원	원	
※ 유의사항 ○ 조혈모세포 이식비용, 가발비 등 비의료비는 영수증 발행기관, 영수증 일자, 신청금액만 기재하고, [비급여 부담금]에 기재함 ○ 세부신청내역은 서면으로 작성시에만 사용하며, 필요시 편집 및 추가 기재할 수 있으며, 정보시스템 상에서 입력한 내역을 출력하거나 관련 엑셀 서식으로도 대체 가능함 ○ 폐암 정액지원금은 급여 진료비 중 [법정부인부담금]에 기재하며, 조혈모세포 이식비용 등 비의료비는 영수증 발행기관, 영수증 일자, 신청금액만 기재하고 [비급여 부담금]에 기재함							총 신청금액	급여	비급여	
								원	원	

■ 암환자에 대한 의료비 지원기준 등에 관한 고시 [별지 제4호의1서식]

(앞 쪽)

### 암환자 의료비 지원 신청서(요양기관용)

신청구분	<input type="checkbox"/> 건강보험가입자[소아] <input type="checkbox"/> 의료급여수급자[소아] <input type="checkbox"/> 건강보험가입자[성인] <input type="checkbox"/> 의료급여수급자[성인] <input type="checkbox"/> 폐암환자[성인] (기지원자 : <input type="checkbox"/> 정액금 <input type="checkbox"/> 실비)			
지원 대상자	성 명		주민등록번호	
	주 소			
	상 병 명		상 병 코 드	
	의료보장	<input type="checkbox"/> 건강보험가입자 <input type="checkbox"/> 의료급여수급자 ( <input type="checkbox"/> 1종 / <input type="checkbox"/> 2종 / <input type="checkbox"/> 특례 종 / <input type="checkbox"/> 차상위 본인부담금 경감대상자)		
신청기관	기 관 명		전화번호	
	주 소			
	지급계좌번호		은행/예금주	
후원여부	국가 지원금	<input type="checkbox"/> 없음 <input type="checkbox"/> 있음 (기관: _____, 금액: _____)		
	<input type="checkbox"/> 재난적의료비지원사업 <input type="checkbox"/> 긴급지원사업 <input type="checkbox"/> 장애인복지지원사업 <input type="checkbox"/> 보훈지원 <input type="checkbox"/> 희귀질환자의료비지원사업 <input type="checkbox"/> 석면피해구제급여 <input type="checkbox"/> 산재보상서비스 <input type="checkbox"/> 기타			
	공단환급금	<input type="checkbox"/> 없음 <input type="checkbox"/> 있음 (진료기간: _____, 금액: _____)		
	개인·단체후원	<input type="checkbox"/> 없음 <input type="checkbox"/> 있음 (내용: _____, 금액: _____)		

※ 지원 신청내역

금회 신청건수		년	총 (    ) 건					
		년	총 (    ) 건					
진료기간	입 원	최초	년	월	일 ~ 마지막	년	월	일 (총    일간)
	외 래	최초	년	월	일 ~ 마지막	년	월	일 (총    일간)
년	총진료비 (A+B+C)	환자부담금 소계(A+C)	급여부담금 소계		비급여 부담금(C)			
			본인일부부담금(A)	보험자부담금(B)				
	원	원	원	원	원			
신청 소계	본인일부부담금		원	비급여 본인부담금		원		
년	총진료비 (A+B+C)	환자부담금 소계(A+C)	급여부담금 소계		비급여 부담금(C)			
			본인일부부담금(A)	보험자부담금(B)				
	원	원	원	원	원			
신청 소계	본인일부부담금		원	비급여 본인부담금		원		

위와 같이 암환자 의료비 지원을 신청합니다.

년    월    일

신청 요양기관의 장 :

(직인)

\_\_\_\_\_ 보건소장 귀하

※ 세부신청내역

순번	의료비 발생연도	요양기관	진료 구분	진료일자 (시작일~종료일, 기간)	영수증 발행내역			신청 금액		
					총 진료비 (A+B+C) 원	급여 진료비		비급여 부담금(C) 원	법정본인 부담금 원	비급여 부담금 원
						법정본인 부담금(A) 원	보험자 부담금(B) 원			
1	년		[ ]입원 [ ]외래	시작일:    년    월    일 종료일:    년    월    일 기 간: 총 (        ) 일(회)	원	원	원	원	원	
2	년		[ ]입원 [ ]외래	시작일:    년    월    일 종료일:    년    월    일 기 간: 총 (        ) 일(회)	원	원	원	원	원	
3	년		[ ]입원 [ ]외래	시작일:    년    월    일 종료일:    년    월    일 기 간: 총 (        ) 일(회)	원	원	원	원	원	
4	년		[ ]입원 [ ]외래	시작일:    년    월    일 종료일:    년    월    일 기 간: 총 (        ) 일(회)	원	원	원	원	원	
5	년		[ ]입원 [ ]외래	시작일:    년    월    일 종료일:    년    월    일 기 간: 총 (        ) 일(회)	원	원	원	원	원	
<p>※ 유의사항</p> <ul style="list-style-type: none"> <li>○ 세부신청내역은 요양기관에서 발행하는 진료내역서로 대체 가능하며, 해당항목이 모두 기재되어야 함</li> <li>○ 정보시스템 상에서 입력한 내역을 출력하여 사용하거나 관련 엑셀 서식으로도 대체 가능함</li> <li>○ 폐암 정액지원금은 급여 진료비 중 [법정본인부담금]에 기재하며, 조혈모세포 이식비용 등 비의료비는 영수증 발행기관, 영수증 일자, 신청금액만 기재하고 [비급여 부담금]에 기재함</li> </ul>								총 신청금액	급여 원	비급여 원



■ 암환자에 대한 의료비 지원기준 등에 관한 고시 [별지 제7호서식]

## 암환자의료비지원사업 개인정보 이용·제공 동의서(환자용)

(앞 쪽)

성 명		주민등록번호	-
주 소		연락처	

1. 개인정보를 제공하는 기관 및 사업 : 보건복지부, 국립암센터, 시도 및 시·군·구 보건소, 암환자의료비지원사업

### 2. 개인정보화일(DB)수집의 목적

- 보건복지부 암환자의료비지원사업 대상자 선정 및 관리 (동 사업을 신청한 대상자의 관할 시·도 및 시·군·구 보건소에서 대상자 선정 및 관리를 위한 개인정보 수집·이용·관리)
- 동 사업과 관련하여 국민건강보험공단으로부터 검진정보, 급여내역, 건강보험정보, 재난적의료비지원 여부 등의 자료를 제공받을 때 활용
- 사회보장정보시스템을 통한 타법에 의해 실시되는 공공부조 및 사회서비스의 부정·중복수급여부 자료를 제공받을 때 활용
- 사회보장정보시스템을 통한 소득재산 조사 시 자료를 제공받을 때 활용
- 행정정보공공이용을 통한 주민등록등본 확인 시 자료를 제공받을 때 활용
- 암환자의료비지원사업 수행 및 관련 정책에 필요한 경우 활용
- 암 관련 정보 및 기타 공공 서비스 제공 시 필요한 경우 활용

### 3. 개인정보 수집 항목

- 의료비지원 대상자의 정보 (성명, 주민등록번호, 외국인등록번호, 주소, 전화번호, 휴대폰번호, 전자메일주소, 계좌번호, 상병코드, 질환명, 진단일자, 진단기관, 건강보험정보, 소득 및 재산 금융 정보(소아암환자에 한함), 보장변동정보, 장애인 등록정보(장애보장, 장애등급, 중증장애) 주민등록등본, 인적변동사항, 개인전출입)
- 타법에 의해 실시되는 공공부조, 사회서비스 수혜이력 등 유사서비스 중복수혜이력

### 4. 개인정보 보유 및 이용 기간: 사업 종료 시

### 5. 개인정보의 수집·이용 동의 여부

- 개인정보 수집·이용을 거부할 권리가 있으며, 동의를 거부할 경우 암환자의료비지원사업 대상자에서 제외될 수 있습니다.

본인은 개인정보보호법 제15조의1 규정에 의거하여 본인의 개인정보 <sup>1)</sup> 를 제공(보유기관으로부터 수집·제공을 포함)할 것을 동의합니다.	<input type="checkbox"/> 동의함 <input type="checkbox"/> 동의하지 않음
본인은 개인정보보호법 제23조의1 규정에 의거하여 본인의 민감정보 <sup>2)</sup> 를 제공(보유기관으로부터 수집·제공을 포함)할 것을 동의합니다.	<input type="checkbox"/> 동의함 <input type="checkbox"/> 동의하지 않음
본인은 개인정보보호법 제24조의1 규정에 의거하여 본인의 고유식별정보 <sup>3)</sup> 를 제공(보유기관으로부터 수집·제공을 포함) 할 것을 동의합니다.	<input type="checkbox"/> 동의함 <input type="checkbox"/> 동의하지 않음

※ 주민등록번호는 암관리법 제13조 및 암관리법 시행령 제110조의3, 사회복지사업법 시행령 제25조의2에 의해 수집하고 있습니다.

- 1) 개인정보보호법 제2조에 의한 "개인정보"란 살아 있는 개인에 관한 정보로서 성명, 주민등록번호 및 영상 등을 통하여 개인을 알아볼 수 있는 정보(해당 정보만으로는 특정 개인을 알아볼 수 없더라도 다른 정보와 쉽게 결합하여 알아볼 수 있는 것을 포함)를 말함(성명, 주소, 전화번호, 휴대폰번호, 전자메일주소, 계좌번호, 인적변동사항, 개인전출입)
- 2) 개인정보보호법 시행령 제18조에 따른 민감정보 : 개인정보보호법 제23조에 따른 건강 등에 관한 정보(상병코드, 질환명, 진단일자, 진단기관, 건강보험정보, 소득 및 재산 금융정보, 보장변동정보, 장애인 등록정보, 주민등록등본, 타법에 의해 실시되는 공공부조, 사회서비스 수혜이력으로서 유사서비스 중복수혜이력)
- 3) 개인정보보호법 시행령 제19조에 따른 고유식별정보 : 「주민등록법」 제7조제3항에 따른 주민등록번호, 「출입국관리법」 제31조제4항에 따른 외국인등록번호 등

210mm × 297mm(백상지(80g/㎡) 또는 중질지(80g/㎡))

(뒤 쪽)

**6. 제3자에게 제공 및 제3자에게 제공 시 개인정보 보유 및 이용 기간**

- 제3자에게 개인정보 제공 동의를 거부할 권리가 있으며, 동의를 거부할 경우 암환자의료비지원사업 대상지에서 제외될 수 있습니다.

(필수 동의)

개인정보를 제공하는 자	이용목적	제공항목	보유 및 이용기간
사회보장정보시스템	타법에 의해 실시되는 공공부조 및 사회서비스의 부정·중복수급여부 확인	성명, 주소, 주민등록번호, 암환자의료비지원사업 자격결정·수혜이력 정보	영구
	소아암환자 가구의 소득·재산에 관한 공적자료 조회	성명, 주소, 주민등록번호	퇴록 후 5년
국민건강보험공단	산정특례 등록여부, 건강보험정보 확인 및 본인부담상한제 사후환급금 관리, 재난적의료비지원사업 중복수급 여부 확인	성명, 주민등록번호, 수혜이력 정보	퇴록 후 3년
행정정보공동이용	주민등록등본, 건강보험증 등 확인	성명, 주민등록번호	4년
보건복지부 국가암정보센터	암 관련 정보 및 기타 공공 서비스 제공	성명, 전화번호, 휴대폰번호, 상병명	서비스제공 종료시까지
암환자 대상 타 지원사업 수행기관	타 법규에 의해 실시되는 공공부조 및 사회서비스와의 중복수급 여부 확인	성명, 주민등록번호, 암환자의료비지원사업 자격결정·수혜이력 정보	서비스 제공 종료시까지

본인은 개인정보보호법 제17조의1에 의거하여 본인의 개인정보를 제3자에게 제공할 것을 동의합니다.

동의함  동의하지 않음

(선택 동의)

사업 만족도 조사를 위한 수행기관	암환자의료비지원사업 수행 및 관련 정책연구개발	성명, 지역, 전화번호, 휴대폰번호	만족도조사 종료시까지
--------------------	---------------------------	---------------------	-------------

본인은 개인정보보호법 제17조의1에 의거하여 사업 만족도 조사를 위해 본인의 개인정보를 제3자에게 제공할 것을 동의합니다.

동의함  동의하지 않음

※ 만족도 조사를 위한 개인정보의 제 3자 제공은 선택사항이므로, 동의하지 않아도 암환자의료비지원에 불이익이 없습니다.

**7. 미성년자의 개인정보 동의 여부**

- 개인정보보호법 제22조5항에 따라 개인정보처리자는 만 14세 미만 아동의 개인정보를 처리하기 위하여 이 법에 따른 동의를 받아야 할 때에는 법정대리인의 동의를 받아야 함. 이 경우 개인정보보호법 시행령 제17조에 의거하여 동법 제22조5항에 따라 만 14세 미만 아동의 법정대리인의 동의를 받기 위하여 해당 아동으로부터 직접 법정대리인의 성명·연락처에 관한 정보를 수집할 수 있음.

법정대리인 성명	(인/서명)	환자와의 관계	
법정대리인 연락처		※ 환자가 미성년자인 경우 작성	

**8. 개인정보 취급자의 연락처**

환자의 주민등록지 관할 보건소 암환자의료비지원사업 업무담당자

**9. 개인정보 열람요구 및 절차**

보건소 암환자의료비지원사업 담당자에게 연락하시기 바랍니다.

암환자의료비지원사업에 등록된 개인정보파일은 위의 명시된 목적 이외의 다른 목적으로 이용하거나 제3자에게 제공 되지 않습니다. 본인은 위와 같이 개인정보의 수집, 이용 및 제공·조회에 관한 동의 여부에 대해 최종 확인 했습니다.

동의함  동의하지 않음

년 월 일

동의인 : (서명 또는 인)

시장·군수·구청장(보건소장) 귀하

■ 암환자에 대한 의료비 지원기준 등에 관한 고시 [별지 제7호의1서식]

## 암환자의료비지원사업 개인정보 이용·제공 동의서 (가구원/보호자용)

(앞 쪽)

환자 성명	동의자 성명
환자와의 관계	동의자 연락처

1. **동의자** : 지원대상자의 보호자 또는 지원대상자 중 소득·재산 조사 실시 대상 소아 암환자의 가구원

동의자 성명	주민등록번호	주소	동의확인 (서명)
			(인)
			(인)
			(인)
			(인)
			(인)

2. **개인정보를 제공하는 기관 및 사업** : 보건복지부, 국립암센터, 시도 및 시·군·구 보건소, 암환자의료비지원사업

3. **개인정보화일(DB)수집의 목적**

- 보건복지부 암환자의료비지원사업 대상자 선정 및 관리(동 사업을 신청한 대상자의 관할 시도 및 시·군·구 보건소에서 대상자 선정 및 관리를 위한 개인정보 수집·이용·관리)
- 사회보장정보시스템을 통한 소득·재산 조사 시 자료를 제공받을 때 활용
- 행정정보공동이용을 통한 주민등록등본 확인 시 자료를 제공받을 때 활용
- 암환자의료비지원사업 정책에 필요한 경우 활용
- 암 관련 정보 및 기타 공공 서비스 제공 시 필요한 경우 활용

4. **개인정보 수집 항목**

- 의료비지원 대상자의 환자 가구원 또는 보호자의 정보 (성명, 주민등록번호, 외국인등록번호, 주소, 전화번호, 휴대폰번호, 건강보험정보, 소득 및 재산 금융 정보(소아암환자에 한함))

5. **개인정보 보유 및 이용 기간** : 사업 종료 시

6. **개인정보의 수집·이용 동의 여부**

- 개인정보 수집·이용 동의를 거부할 권리가 있으며 동의를 거부할 경우 암환자의료비지원사업 대상자에서 제외될 수 있습니다.

본인은 개인정보보호법 제15조의1 규정에 의거하여 본인의 개인정보 <sup>1)</sup> 를 제공(보유기관으로부터 수집·제공을 포함)할 것을 동의합니다.	[ ] 동의함 [ ] 동의하지 않음
본인은 개인정보보호법 제23조의1 규정에 의거하여 본인의 민감정보 <sup>2)</sup> 를 제공(보유기관으로부터 수집·제공을 포함)할 것을 동의합니다.	[ ] 동의함 [ ] 동의하지 않음
본인은 개인정보보호법 제24조의1 규정에 의거하여 본인의 고유식별정보 <sup>3)</sup> 를 제공(보유기관으로부터 수집·제공을 포함)할 것을 동의합니다.	[ ] 동의함 [ ] 동의하지 않음

※ 주민등록번호는 암관리법 제13조 및 암관리법 시행령 제10조의3, 사회복지사업법 시행령 제25조의2에 의해 수집하고 있습니다.

- 1) 개인정보보호법 제2조에 의한 "개인정보"란 살아 있는 개인에 관한 정보로서 성명, 주민등록번호 및 영상 등을 통하여 개인을 알아볼 수 있는 정보(해당 정보만으로는 특정 개인을 알아볼 수 없더라도 다른 정보와 쉽게 결합하여 알아볼 수 있는 것을 포함)를 말함(성명, 주소, 전화번호, 휴대폰번호)
- 2) 개인정보보호법 시행령 제18조에 따른 민감정보 : 개인정보보호법 제23조에 따른 건강 등에 관한 정보(상영코드, 질환명, 진단일자, 진단기관, 건강보험정보, 소득 및 재산 금융정보, 보장번호정보, 장애인 등록정보, 주민등록등본, 타법에 의해 실시되는 공공부조, 사회복지서비스 수혜이력으로서 유사서비스 중복수혜이력)
- 3) 개인정보보호법 시행령 제19조에 따른 고유식별정보 : 「주민등록법」 제7조제3항에 따른 주민등록번호, 「출입국관리법」 제31조제4항에 따른 외국인등록번호 등

210mm × 297mm[백상지(80g/㎡) 또는 중질지(80g/㎡)]

(뒤 쪽)

**7. 제3자에게 제공 및 제3자에게 제공 시 개인정보 보유 및 이용 기간**

- 제3자에게 개인정보 제공 동의를 거부할 권리가 있으며, 동의를 거부할 경우 암환자의료비지원사업 대상자에서 제외될 수 있습니다.

(필수 동의)

개인정보를 제공받는 자	이용목적	제공항목	보유 및 이용기간
사회보장정보시스템	타법에 의해 실시되는 공공부조 및 사회서비스의 부정·중복수급여부 확인	성명, 주소, 주민등록번호, 암환자의료비지원사업 자격결정·수혜이력 정보	영구
	소아암환자 가구의 소득·재산에 관한 공적자료 조회	성명, 주소, 주민등록번호	퇴록 후 5년
국민건강보험공단	산정특례 등록여부, 건강보험정보 확인 및 본인부담상한제 사후환급금 관리, 재단적의료비지원사업 중복수급 여부 확인	성명, 주민등록번호, 수혜이력 정보	퇴록 후 3년
행정정보공동이용	주민등록등본, 건강보험증 등 확인	성명, 주민등록번호	4년
보건복지부 국가암정보센터	암 관련 정보 및 기타 공공 서비스 제공	성명, 전화번호, 휴대폰번호, 상병명	서비스제공 종료시까지
암환자 대상 타 지원사업 수행기관	타 법규에 의해 실시되는 공공부조 및 사회서비스와의 중복수급 여부 확인	성명, 주민등록번호, 암환자의료비지원사업 자격결정·수혜이력 정보	서비스 제공 종료시까지

본인은 개인정보보호법 제17조의1에 의거하여 본인의 개인정보를 제3자에게 제공할 것을 동의합니다.

동의함  동의하지 않음

(선택 동의)

사업 만족도 조사를 위한 수행기관	암환자의료비지원사업 수행 및 관련 정책연구개발	성명, 지역, 전화번호, 휴대폰번호	만족도조사 종료시까지
--------------------	---------------------------	---------------------	-------------

본인은 개인정보보호법 제17조의1에 의거하여 사업 만족도 조사를 위해 본인의 개인정보를 제3자에게 제공할 것을 동의합니다.

동의함  동의하지 않음

※ 만족도 조사를 위한 개인정보의 제 3자 제공은 선택사항이므로, 동의하지 않아도 암환자의료비지원에 불이익이 없습니다.

**8. 미성년자의 개인정보 동의 여부**

- 개인정보보호법 제22조5항에 따라 개인정보처리자는 만 14세 미만 아동의 개인정보를 처리하기 위하여 이 법에 따른 동의를 받아야 할 때에는 법정대리인의 동의를 받아야 함. 이 경우 개인정보보호법 시행령 제17조에 의거하여 동법 제22조5항에 따라 만 14세 미만 아동의 법정대리인의 동의를 받기 위하여 해당 아동으로부터 직접 법정대리인의 성명·연락처에 관한 정보를 수집할 수 있음.

법정대리인 성명	(인/서명)	환자와의 관계	
법정대리인 연락처		※ 환자가 미성년자인 경우 작성	

**9. 개인정보 취급자의 연락처**

환자의 주민등록지 관할 보건소 암환자의료비지원사업 업무담당자

**10. 개인정보 열람요구 및 절차**

보건소 암환자의료비지원사업 담당자에게 연락하시기 바랍니다.

암환자의료비지원사업에 등록된 개인정보파일은 위의 명시된 목적 이외의 다른 목적으로 이용하거나 제3자에게 제공되지 않습니다. 본인은 위와 같이 개인정보의 수집, 이용 및 제공조화에 관한 동의 여부에 대해 최종 확인 했습니다.

동의함  동의하지 않음

년 월 일

동의인 : (서명 또는 인)

시장·군수·구청장(보건소장) 귀하





■ 암환자에 대한 의료비 지원기준 등에 관한 고시 [별지 제13호서식]

## 이의신청서

\* 뒷면의 작성방법을 참고하여 작성하시기 바랍니다.

(앞면)

① 처분을 받은 자	성명		주민등록번호	
	주소			
② 처분의 내용	(처분 보건소 : ) (여백 부족 시 별지 사용)			
③ 처분통지를 받은 날	년	월	일	
④ 이의신청의 취지와 사유	(여백 부족 시 별지 사용)			
⑤ 처분 보건소의 고지 유무		고지내용		

보건소의 처분에 대하여 위와 같이 이의신청합니다.

년 월 일

신청인 : (서명 또는 인)  
 생년월일:  
 주소:  
 처분을 받은 자와의 관계:  
 전화번호:  
 전자우편주소:

\_\_\_\_\_ 보건소장 귀하

첨부서류	주장하는 사실을 입증할 수 있는 서류
------	----------------------

### 작성방법

- ① 암환자의료비지원 지급결정 등에 관하여 보건소로부터 처분을 받은 사람의 성명, 주민등록번호(외국인의 경우에는 외국인등록번호), 주소를 적습니다.(법인인 경우에는 법인명, 사업자등록번호, 사업장 주소를 적습니다.)
- ② 암환자의료비지원에 관하여 이의신청의 대상이 되는 보건소의 구체적인 처분 내용을 적습니다.  
※ '처분 보건소'에는 해당 처분을 한 보건소를 적습니다.
- ③ 보건소의 처분통지를 받은 연월일을 적습니다.
- ④ 보건소에 대하여 결정을 요구하는 사항과 이의신청을 하게 된 법률상사실상의 근거가 되는 내용을 적습니다.
- ⑤ 처분 보건소의 이의신청에 관한 고지의 유무를 적습니다.

### 처리절차

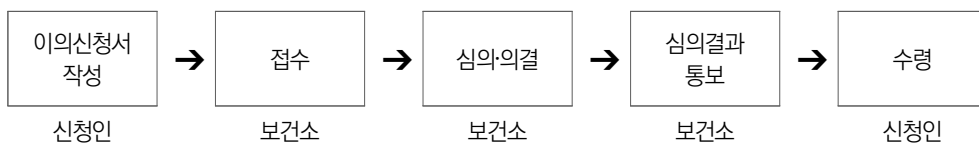



■ 암환자에 대한 의료비 지원기준 등에 관한 고시 [별지 제14호서식]

## 이의신청 결정서

신청인	성명		생년월일	
	주소			
주문				
결정 요지				
이의신청 취지				
결정이유				

년 월 일

\_\_\_\_\_ 보건소장 (직인)

이 결정에 대하여 불복할 때에는 이 결정서를 받은 날부터 90일 이내에 「행정심판법」에 따른 행정심판 또는 「행정소송법」에 따른 행정소송을 제기할 수 있습니다.

■ 암환자에 대한 의료비 지원기준 등에 관한 고시 [별지 제15호서식]

## 위임장

위임받는자 (대리인)	성명		전화번호	
	주소			
	생년월일		환자와의 관계	
위임자 (환자)	성명		전화번호	
	주소			
	생년월일			
위임내용	<input type="checkbox"/> 암환자의료비지원사업 등록신청 <input type="checkbox"/> 암환자의료비지원사업 지원신청 <input type="checkbox"/> 기타			

암환자의료비지원 신청과 관련하여 상기 위임내용에 대한 일체의 권한을 위임합니다.

년    월    일

위임자(환자) : (서명 또는 인)

\_\_\_\_\_ 보건소장 귀하

유의사항

1. 위임을 받은 자(수임인)은 본 위임장과 위임자의 주민등록증·운전면허증 또는 여권 등의 신분증명서 사본을 제출해야 하며, 수임인의 주민등록증·운전면허증 또는 여권 등의 신분증명서를 보건소에 함께 제시하여야 한다.
2. 거짓이나 그 밖의 부정한 방법으로 암환자의료비지원을 받은 자 또는 제 3자로 하여금 그 의료비지원을 받게 한 자는 3년 이하의 징역 또는 3천만원 이하의 벌금 등의 처벌을 받을 수 있습니다.

# 09

## 암환자의료비지원사업 참고 자료

부록 1 소아 암환자 및 성인 의료급여수급권자 지원 임종 상세 코드 .....	93
부록 2 성인 건강보험가입자(국가암검진 수검자) 지원 임종 상세 코드 .....	141
부록 3 성인 폐암 환자 지원 임종 상세 코드 (C33-34) .....	147
부록 4 암환자 의료비지원 정보시스템 사용자 신청 안내 .....	149
부록 5 암환자 의료비지원 정보시스템 개인정보 통합관리 안내 .....	150



**부록 1 소아 암환자 및 성인 의료급여수급권자 지원 암종 상세 코드**

&lt;표 1&gt; 2020년 소아 암환자 및 성인 의료급여수급권자 암환자 의료비 지원 대상 암종(I)

상병코드	상병명
C00	입술의 악성 신생물 (Malignant neoplasm of lip)
C00.0	외부 윗입술의 악성 신생물 (Malignant neoplasm of external upper lip)
C00.0	윗입술의 악성 신생물 NOS (Malignant neoplasm of upper lip NOS)
C00.0	입술연지부 윗입술의 악성 신생물 (Malignant neoplasm of upper lip of lipstick area)
C00.0	홍순경계 윗입술의 악성 신생물 (Malignant neoplasm of upper lip of vermilion border)
C00.1	외부 아랫입술의 악성 신생물 (Malignant neoplasm of external lower lip)
C00.1	아랫입술의 악성 신생물 NOS (Malignant neoplasm of lower lip NOS)
C00.1	입술연지부 아랫입술의 악성 신생물 (Malignant neoplasm of lower lip of lipstick area)
C00.1	홍순경계 아랫입술의 악성 신생물 (Malignant neoplasm of lower lip of vermilion border)
C00.2	상세불명의 외부 입술의 악성 신생물 (Malignant neoplasm of external lip, unspecified)
C00.2	홍순경계의 악성 신생물 NOS (Malignant neoplasm of vermilion border NOS)
C00.3	윗입술, 내측의 악성 신생물 (Malignant neoplasm of upper lip, inner aspect)
C00.3	윗입술 볼쪽의 악성 신생물 (Malignant neoplasm of upper lip, buccal aspect)
C00.3	윗입술 주름띠의 악성 신생물 (Malignant neoplasm of upper lip, frenulum)
C00.3	윗입술 점막의 악성 신생물 (Malignant neoplasm of upper lip, mucosa)
C00.3	윗입술 입쪽의 악성 신생물 (Malignant neoplasm of upper lip, oral aspect)
C00.4	아랫입술 내측의 악성 신생물 (Malignant neoplasm of lower lip, inner aspect)
C00.4	아랫입술 볼쪽의 악성 신생물 (Malignant neoplasm of lower lip, buccal aspect)
C00.4	아랫입술 주름띠의 악성 신생물 (Malignant neoplasm of lower lip, frenulum)
C00.4	아랫입술 점막의 악성 신생물 (Malignant neoplasm of lower lip, mucosa)
C00.4	아랫입술 입쪽의 악성 신생물 (Malignant neoplasm of lower lip, oral aspect)
C00.5	상세불명의 내측 입술의 악성 신생물 (Malignant neoplasm of lip, unspecified, inner aspect)
C00.5	윗입술인지 아랫입술인지 명시되지 않은 볼쪽 입술의 악성 신생물 (Malignant neoplasm of buccal aspect Lip, not specified whether upper or lower)
C00.5	윗입술인지 아랫입술인지 명시되지 않은 주름띠 입술의 악성 신생물 (Malignant neoplasm of frenulum Lip, not specified whether upper or lower)
C00.5	윗입술인지 아랫입술인지 명시되지 않은 점막 입술의 악성 신생물 (Malignant neoplasm of mucosa Lip, not specified whether upper or lower)

상병코드	상병명
C00.5	윗입술인지 아랫입술인지 명시되지 않은 입쪽 입술의 악성 신생물 (Malignant neoplasm of oral aspect Lip, not specified whether upper or lower)
C00.6	입술연결부의 악성 신생물 (Malignant neoplasm of commissure of lip)
C00.8	입술의 중복병변의 악성 신생물 (Malignant neoplasm of overlapping lesion of lip)
C00.9	상세불명의 입술의 악성 신생물 (Malignant neoplasm of lip, unspecified)
C01	혀바닥의 악성 신생물 (Malignant neoplasm of base of tongue)
C01	혀바닥 등쪽의 악성 신생물 (Malignant neoplasm of dorsal surface of base of tongue)
C01	혀의 고정부의 악성 신생물 NOS (Malignant neoplasm of fixed part of tongue NOS)
C01	혀의 뒤쪽 3분의1의 악성 신생물 (Malignant neoplasm of posterior third of tongue)
C02	혀의 기타 및 상세불명 부분의 악성 신생물 (Malignant neoplasm of other and unspecified parts of tongue)
C02.0	혀 등쪽의 악성 신생물 (Malignant neoplasm of dorsal surface of tongue)
C02.0	혀의 앞쪽 3분의2 등쪽의 악성 신생물 (Malignant neoplasm of anterior two-thirds of tongue, dorsal surface)
C02.1	혀 가장자리의 악성 신생물 (Malignant neoplasm of border of tongue)
C02.1	혀끝의 악성 신생물 (Malignant neoplasm of tip of tongue)
C02.2	혀 배쪽면의 악성 신생물 (Malignant neoplasm of ventral surface of tongue)
C02.2	혀의 앞쪽 3분의2 배쪽면의 악성 신생물 (Malignant neoplasm of anterior two-thirds of tongue, ventral surface)
C02.2	혀주름띠의 악성 신생물 (Malignant neoplasm of frenulum linguae)
C02.3	혀의 앞쪽 3분의2, 상세불명 부분의 악성 신생물 (Malignant neoplasm of anterior two-thirds of tongue, part unspecified)
C02.3	혀의 중간 3분의1의 악성 신생물 NOS (Malignant neoplasm of middle third of tongue NOS)
C02.3	혀의 가동부의 악성 신생물 NOS (Malignant neoplasm of mobile part of tongue NOS)
C02.4	혀편도의 악성 신생물 (Malignant neoplasm of lingual tonsil)
C02.8	혀의 중복병변의 악성 신생물 (Malignant neoplasm of overlapping lesion of tongue)
C02.8	항목C01-C02.4에 분류할 수 없는 혀의 악성 신생물 (Malignant neoplasm of tongue whose point of origin cannot be classified to any one of the categories C01-C02.4)
C02.9	상세불명의 혀의 악성 신생물 (Malignant neoplasm of tongue, unspecified)
C03	잇몸의 악성 신생물 (Malignant neoplasm of gum)
C03	치조(융선) 점막의 악성 신생물 (Malignant neoplasm of alveolar(ridge) mucosa)
C03	잇몸의 악성 신생물 (Malignant neoplasm of gingiva)

상병코드	상병명
C03.0	윗잇몸의 악성 신생물 (Malignant neoplasm of upper gum)
C03.1	아랫잇몸의 악성 신생물 (Malignant neoplasm of lower gum)
C03.9	상세불명의 잇몸의 악성 신생물 (Malignant neoplasm of gum, unspecified)
C04	입바닥의 악성 신생물 (Malignant neoplasm of floor of mouth)
C04.0	앞쪽 입바닥의 악성 신생물 (Malignant neoplasm of anterior floor of mouth)
C04.0	소구치-견치연접부의 앞쪽의 악성 신생물 (Malignant neoplasm of anterior to the premolar-canine junction)
C04.1	옆쪽 입바닥의 악성 신생물 (Malignant neoplasm of lateral floor of mouth)
C04.8	입바닥의 중복병변의 악성 신생물 (Malignant neoplasm of overlapping lesion of floor of mouth)
C04.9	상세불명의 입바닥의 악성 신생물 (Malignant neoplasm of floor of mouth, unspecified)
C05	구개의 악성 신생물 (Malignant neoplasm of palate)
C05.0	경구개의 악성 신생물 (Malignant neoplasm of hard palate)
C05.1	연구개의 악성 신생물 (Malignant neoplasm of soft palate)
C05.2	목젖의 악성 신생물 (Malignant neoplasm of uvula)
C05.8	구개의 중복병변의 악성 신생물 (Malignant neoplasm of overlapping lesion of palate)
C05.9	상세불명의 구개의 악성 신생물 (Malignant neoplasm of palate, unspecified)
C05.9	입천장의 악성 신생물 (Malignant neoplasm of roof of mouth)
C06	입의 기타 및 상세불명 부분의 악성 신생물 (Malignant neoplasm of other and unspecified parts of mouth)
C06.0	볼점막의 악성 신생물 (Malignant neoplasm of cheek mucosa)
C06.0	볼점막의 악성 신생물 NOS (Malignant neoplasm of buccal mucosa NOS)
C06.0	내부볼의 악성 신생물 (Malignant neoplasm of internal cheek)
C06.1	입전정의 악성 신생물 (Malignant neoplasm of vestibule of mouth)
C06.1	볼고랑(상, 하)의 악성 신생물 (Malignant neoplasm of buccal sulcus(upper, lower))
C06.1	입술고랑(상, 하)의 악성 신생물 (Malignant neoplasm of labial sulcus(upper, lower))
C06.2	구치후부의 악성 신생물 (Malignant neoplasm of retromolar area)
C06.8	입의 기타 및 상세불명 부분의 중복병변의 악성 신생물 (Malignant neoplasm of overlapping lesion of other and unspecified parts of mouth)
C06.9	상세불명의 입의 악성 신생물 (Malignant neoplasm of mouth, unspecified)
C06.9	상세불명 부위의 작은 침샘의 악성 신생물 (Malignant neoplasm of minor salivary gland, unspecified site)

상병코드	상병명
C06.9	구강의 악성 신생물 NOS (Malignant neoplasm of oral cavity NOS)
C07	귀밑샘의 악성 신생물 (Malignant neoplasm of parotid gland)
C08	기타 및 상세불명의 주침샘의 악성 신생물 (Malignant neoplasm of other and unspecified major salivary glands)
C08.0	턱밑샘의 악성 신생물 (Malignant neoplasm of submandibular gland)
C08.0	턱밑샘의 악성 신생물 (Malignant neoplasm of submaxillary gland)
C08.1	혀밑샘의 악성 신생물 (Malignant neoplasm of sublingual gland)
C08.8	주침샘의 중복병변의 악성 신생물 (Malignant neoplasm of overlapping lesion of major salivary glands)
C08.8	항목C07-C08.1의 어디에도 분류될 수 없는 주침샘의 악성 신생물 (Malignant neoplasm of major salivary glands whose point of origin cannot be classified to any one of the categories C07-C08.1)
C08.9	상세불명의 주침샘의 악성 신생물 (Malignant neoplasm of major salivary gland, unspecified)
C08.9	침샘(주)의 악성 신생물 NOS (Malignant neoplasm of salivary gland(major) NOS)
C09	편도의 악성 신생물 (Malignant neoplasm of tonsil)
C09.0	편도와의 악성 신생물 (Malignant neoplasm of tonsillar fossa)
C09.1	편도기둥(전, 후)의 악성 신생물 (Malignant neoplasm of tonsillar pillar(anterior, posterior))
C09.8	편도의 중복병변의 악성 신생물 (Malignant neoplasm of overlapping lesion of tonsil)
C09.9	상세불명의 편도의 악성 신생물 (Malignant neoplasm of tonsil, unspecified)
C09.9	편도의 악성 신생물 NOS (Malignant neoplasm of tonsil NOS)
C09.9	목구멍 편도의 악성 신생물 (Malignant neoplasm of tonsil faucial)
C09.9	구개 편도의 악성 신생물 (Malignant neoplasm of tonsil palatine)
C10	입인두의 악성 신생물 (Malignant neoplasm of oropharynx)
C10.0	후두계곡의 악성 신생물 (Malignant neoplasm of vallecula)
C10.1	후두개의 앞면의 악성 신생물 (Malignant neoplasm of anterior surface of epiglottis)
C10.1	후두개 자유경계(모서리)의 악성 신생물 (Malignant neoplasm of epiglottis, free border[margin])
C10.1	혀후두개주름의 악성 신생물 (Malignant neoplasm of glossoepiglottic fold(s))
C10.2	입인두의 측벽의 악성 신생물 (Malignant neoplasm of lateral wall of oropharynx)
C10.3	입인두의 후벽의 악성 신생물 (Malignant neoplasm of posterior wall of oropharynx)
C10.4	아가미틈새의 악성 신생물 (Malignant neoplasm of branchial cleft)



상병코드	상병명
C10.4	아가미낭[신생물의 부위]의 악성 신생물 (Malignant neoplasm of branchial cyst[site of neoplasm])
C10.8	입인두의 중복병변의 악성 신생물 (Malignant neoplasm of overlapping lesion of oropharynx)
C10.8	입인두의 접합부의 악성 신생물 (Malignant neoplasm of junctional region of oropharynx)
C10.9	상세불명의 입인두의 악성 신생물 (Malignant neoplasm of oropharynx, unspecified)
C11	비인두의 악성 신생물 (Malignant neoplasm of nasopharynx)
C11.0	비인두의 상벽의 악성 신생물 (Malignant neoplasm of superior wall of nasopharynx)
C11.0	비인두의 천장의 악성 신생물 (Malignant neoplasm of roof of nasopharynx)
C11.1	비인두의 후벽의 악성 신생물 (Malignant neoplasm of posterior wall of nasopharynx)
C11.1	아데노이드의 악성 신생물 (Malignant neoplasm of adenoid)
C11.1	인두편도의 악성 신생물 (Malignant neoplasm of pharyngeal tonsil)
C11.2	비인두의 측벽의 악성 신생물 (Malignant neoplasm of lateral wall of nasopharynx)
C11.2	로센물러와의 악성 신생물 (Malignant neoplasm of fossa of Rosenmüller)
C11.2	이관의 개구의 악성 신생물 (Malignant neoplasm of opening of auditory tube)
C11.2	인두오목의 악성 신생물 (Malignant neoplasm of pharyngeal recess)
C11.3	비인두의 전벽의 악성 신생물 (Malignant neoplasm of anterior wall of nasopharynx)
C11.3	비인두의 바닥의 악성 신생물 (Malignant neoplasm of floor of nasopharynx)
C11.3	(전, 후)연구개의 비인두면의 악성 신생물 (Malignant neoplasm of nasopharyngeal(anterior, posterior) surface of soft palate)
C11.3	후비공의 후연의 악성 신생물 (Malignant neoplasm of posterior margin of nasal choana)
C11.3	비중격의 후연의 악성 신생물 (Malignant neoplasm of posterior margin of nasal septum)
C11.8	비인두의 중복병변의 악성 신생물 (Malignant neoplasm of overlapping lesion of nasopharynx)
C11.9	상세불명의 비인두의 악성 신생물 (Malignant neoplasm of nasopharynx, unspecified)
C11.9	비인두벽의 악성 신생물 NOS (Malignant neoplasm of nasopharyngeal wall NOS)
C12	이상동(梨狀洞)의 악성 신생물 (Malignant neoplasm of pyriform sinus)
C12	이상와(梨狀窩)의 악성 신생물 (Malignant neoplasm of pyriform fossa)
C13	하인두의 악성 신생물 (Malignant neoplasm of hypopharynx)
C13.0	후륜상연골부의 악성 신생물 (Malignant neoplasm of postcricoid region)
C13.1	하인두면의 피열후두개주름의 악성 신생물 (Malignant neoplasm of aryepiglottic fold, hypopharyngeal aspect)
C13.1	피열후두개주름의 악성 신생물 NOS (Malignant neoplasm of aryepiglottic fold NOS)

상병코드	상병명
C13.1	변연부의 피열후두개주름의 악성 신생물 (Malignant neoplasm of aryepiglottic fold, marginal zone)
C13.2	하인두의 후벽의 악성 신생물 (Malignant neoplasm of posterior wall of hypopharynx)
C13.8	하인두의 중복병변의 악성 신생물 (Malignant neoplasm of overlapping lesion of hypopharynx)
C13.9	상세불명의 하인두의 악성 신생물 (Malignant neoplasm of hypopharynx, unspecified)
C13.9	하인두벽의 악성 신생물 NOS (Malignant neoplasm of hypopharyngeal wall NOS)
C14	입술, 구강 및 인두내의 기타 및 부위불명의 악성 신생물 (Malignant neoplasm of other and ill-defined sites in the lip, oral cavity and pharynx)
C14.0	상세불명의 인두의 악성 신생물 (Malignant neoplasm of pharynx, unspecified)
C14.2	발다이어 고리의 악성 신생물 (Malignant neoplasm of waldeyer's ring)
C14.8	입술, 구강 및 인두의 중복병변의 악성 신생물 (Malignant neoplasm of overlapping lesion of lip, oral cavity and pharynx)
C14.8	C00-C14.2 어느 것에도 분류될 수 없는 입술, 구강 및 인두의 악성 신생물 (Malignant neoplasm of lip, oral cavity and pharynx whose point of origin cannot be classified to any one of the categories C00-C14.2)
C15	식도의 악성 신생물 (Malignant neoplasm of oesophagus)
C15.0	경부식도의 악성 신생물 (Malignant neoplasm of cervical part of oesophagus)
C15.1	흉부식도의 악성 신생물 (Malignant neoplasm of thoracic part of oesophagus)
C15.2	복부식도의 악성 신생물 (Malignant neoplasm of abdominal part of oesophagus)
C15.3	식도의 상부 3분의1의 악성 신생물 (Malignant neoplasm of upper third of oesophagus)
C15.4	식도의 중간 3분의1의 악성 신생물 (Malignant neoplasm of middle third of oesophagus)
C15.5	식도의 하부 3분의1의 악성 신생물 (Malignant neoplasm of lower third of oesophagus)
C15.8	식도의 중복병변의 악성 신생물 (Malignant neoplasm of overlapping lesion of oesophagus)
C15.9	상세불명의 식도의 악성 신생물 (Malignant neoplasm of oesophagus, unspecified)
C16	위의 악성 신생물 (Malignant neoplasm of stomach)
C16.0	분문의 악성 신생물 (Malignant neoplasm of cardia)
C16.0	분문구의 악성 신생물 (Malignant neoplasm of cardiac orifice)
C16.0	분문-식도 접합부의 악성 신생물 (Malignant neoplasm of cardio-oesophageal junction)
C16.0	위-식도 접합부의 악성 신생물 (Malignant neoplasm of gastro-oesophageal junction)
C16.0	식도 및 위의 악성 신생물 (Malignant neoplasm of oesophagus and stomach)
C16.00	분문의 악성 신생물, 조기 (Malignant neoplasm of cardia, early)

상병코드	상병명
C16.00	분문구의 악성 신생물, 조기 (Malignant neoplasm of cardiac orifice, early)
C16.00	분문-식도 접합부의 악성 신생물, 조기 (Malignant neoplasm of cardio-oesophageal junction, early)
C16.00	위-식도 접합부의 악성 신생물, 조기 (Malignant neoplasm of gastro-oesophageal junction, early)
C16.00	식도 및 위의 악성 신생물, 조기 (Malignant neoplasm of oesophagus and stomach, early)
C16.01	분문의 악성 신생물, 진행형 (Malignant neoplasm of cardia, advanced)
C16.01	분문구의 악성 신생물, 진행형 (Malignant neoplasm of cardiac orifice, advanced)
C16.01	분문-식도 접합부의 악성 신생물, 진행형 (Malignant neoplasm of cardio-oesophageal junction, advanced)
C16.01	위-식도 접합부의 악성 신생물, 진행형 (Malignant neoplasm of gastro-oesophageal junction, advanced)
C16.01	식도 및 위의 악성 신생물, 진행형 (Malignant neoplasm of oesophagus and stomach, advanced)
C16.09	분문의 악성 신생물, 상세불명 (Malignant neoplasm of cardia, unspecified)
C16.09	분문구의 악성 신생물, 상세불명 (Malignant neoplasm of cardiac orifice, unspecified)
C16.09	분문-식도 접합부의 악성 신생물, 상세불명 (Malignant neoplasm of cardio-oesophageal junction, unspecified)
C16.09	위-식도 접합부의 악성 신생물, 상세불명 (Malignant neoplasm of gastro-oesophageal junction, unspecified)
C16.09	식도 및 위의 악성 신생물, 상세불명 (Malignant neoplasm of oesophagus and stomach, unspecified)
C16.1	위의 저부의 악성 신생물 (Malignant neoplasm of fundus of stomach)
C16.10	위의 저부의 악성 신생물, 조기 (Malignant neoplasm of fundus of stomach, early)
C16.11	위의 저부의 악성 신생물, 진행형 (Malignant neoplasm of fundus of stomach, advanced)
C16.19	위의 저부의 악성 신생물, 상세불명 (Malignant neoplasm of fundus of stomach, unspecified)
C16.2	위의 체부의 악성 신생물 (Malignant neoplasm of body of stomach)
C16.20	위의 체부의 악성 신생물, 조기 (Malignant neoplasm of body of stomach, early)
C16.21	위의 체부의 악성 신생물, 진행형 (Malignant neoplasm of body of stomach, advanced)
C16.29	위의 체부의 악성 신생물, 상세불명 (Malignant neoplasm of body of stomach, unspecified)
C16.3	유문동의 악성 신생물 (Malignant neoplasm of pyloric antrum)
C16.3	위동의 악성 신생물 (Malignant neoplasm of gastric antrum)
C16.30	유문동의 악성 신생물, 조기 (Malignant neoplasm of pyloric antrum, early)

상병코드	상병명
C16.30	위등의 악성 신생물, 조기 (Malignant neoplasm of gastric antrum, early)
C16.31	유문등의 악성 신생물, 진행형 (Malignant neoplasm of pyloric antrum, advanced)
C16.31	위등의 악성 신생물, 진행형 (Malignant neoplasm of gastric antrum, advanced)
C16.39	유문등의 악성 신생물, 상세불명 (Malignant neoplasm of pyloric antrum, unspecified)
C16.39	위등의 악성 신생물, 상세불명 (Malignant neoplasm of gastric antrum, unspecified)
C16.4	유문의 악성 신생물 (Malignant neoplasm of pylorus)
C16.4	전유문의 악성 신생물 (Malignant neoplasm of prepylorus)
C16.4	유문관의 악성 신생물 (Malignant neoplasm of pyloric canal)
C16.40	유문의 악성 신생물, 조기 (Malignant neoplasm of pylorus, early)
C16.40	전유문의 악성 신생물, 조기 (Malignant neoplasm of prepylorus, early)
C16.40	유문관의 악성 신생물, 조기 (Malignant neoplasm of pyloric canal, early)
C16.41	유문의 악성 신생물, 진행형 (Malignant neoplasm of pylorus, advanced)
C16.41	전유문의 악성 신생물, 진행형 (Malignant neoplasm of prepylorus, advanced)
C16.41	유문관의 악성 신생물, 진행형 (Malignant neoplasm of pyloric canal, advanced)
C16.49	유문의 악성 신생물, 상세불명 (Malignant neoplasm of pylorus, unspecified)
C16.49	전유문의 악성 신생물, 상세불명 (Malignant neoplasm of prepylorus, unspecified)
C16.49	유문관의 악성 신생물, 상세불명 (Malignant neoplasm of pyloric canal, unspecified)
C16.5	상세불명의 위의 소만의 악성 신생물 (Malignant neoplasm of lesser curvature of stomach, unspecified)
C16.5	C16.0-C16.4에 분류할 수 없는 위의 소만의 악성 신생물 (Malignant neoplasm of lesser curvature of stomach, not classifiable to C16.0-C16.4)
C16.50	상세불명의 위의 소만부의 악성 신생물, 조기 (Malignant neoplasm of lesser curvature of stomach, unspecified, early)
C16.50	C16.0-C16.4에 분류할 수 없는 위의 소만의 악성 신생물, 조기 (Malignant neoplasm of lesser curvature of stomach, not classifiable to C16.0-C16.4, early)
C16.51	상세불명의 위의 소만부의 악성 신생물, 진행형 (Malignant neoplasm of lesser curvature of stomach, unspecified, advanced)
C16.51	C16.0-C16.4에 분류할 수 없는 위의 소만의 악성 신생물, 진행형 (Malignant neoplasm of lesser curvature of stomach, not classifiable to C16.0-C16.4, advanced)
C16.59	상세불명의 위의 소만부의 악성 신생물, 상세불명 (Malignant neoplasm of lesser curvature of stomach, unspecified, unspecified)
C16.59	C16.0-C16.4에 분류할 수 없는 위의 소만의 악성 신생물, 상세불명 (Malignant neoplasm of lesser curvature of stomach, not classifiable to C16.0-C16.4, unspecified)

상병코드	상병명
C16.6	상세불명의 위의 대만의 악성 신생물 (Malignant neoplasm of greater curvature of stomach, unspecified)
C16.6	C16.0-C16.4에 분류할 수 없는 위의 대만의 악성 신생물 (Malignant neoplasm of greater curvature of stomach, not classifiable to C16.0-C16.4)
C16.60	상세불명의 위의 대만부의 악성 신생물, 조기 (Malignant neoplasm of greater curvature of stomach, unspecified, early)
C16.60	C16.0-C16.4에 분류할 수 없는 위의 대만의 악성 신생물, 조기 (Malignant neoplasm of greater curvature of stomach, not classifiable to C16.0-C16.4, early)
C16.61	상세불명의 위의 대만부의 악성 신생물, 진행형 (Malignant neoplasm of greater curvature of stomach, unspecified, advanced)
C16.61	C16.0-C16.4에 분류할 수 없는 위의 대만의 악성 신생물, 진행형 (Malignant neoplasm of greater curvature of stomach, not classifiable to C16.0-C16.4, advanced)
C16.69	상세불명의 위의 대만부의 악성 신생물, 상세불명 (Malignant neoplasm of greater curvature of stomach, unspecified, unspecified)
C16.69	C16.0-C16.4에 분류할 수 없는 위의 대만의 악성 신생물, 상세불명 (Malignant neoplasm of greater curvature of stomach, not classifiable to C16.0-C16.4, unspecified)
C16.8	위의 중복병변의 악성 신생물 (Malignant neoplasm of overlapping lesion of stomach)
C16.80	위의 중복병변의 악성 신생물, 조기 (Malignant neoplasm of overlapping lesion of stomach, early)
C16.81	위의 중복병변의 악성 신생물, 진행형 (Malignant neoplasm of overlapping lesion of stomach, advanced)
C16.89	위의 중복병변의 악성 신생물, 상세불명 (Malignant neoplasm of overlapping lesion of stomach, unspecified)
C16.9	상세불명의 위의 악성 신생물 (Malignant neoplasm of stomach, unspecified)
C16.9	위암 NOS (Gastric cancer NOS)
C16.90	상세불명의 위의 악성 신생물, 조기 (Malignant neoplasm of stomach, unspecified, early)
C16.90	상세불명의 위암, 조기 (Gastric cancer NOS, early)
C16.91	상세불명의 위의 악성 신생물, 진행형 (Malignant neoplasm of stomach, unspecified, advanced)
C16.91	상세불명의 위암, 진행형 (Gastric cancer NOS, advanced)
C16.99	상세불명의 위의 악성 신생물, 상세불명 (Malignant neoplasm of stomach, unspecified, unspecified)
C16.99	상세불명의 위암, 상세불명 (Gastric cancer NOS, unspecified)
C17	소장의 악성 신생물 (Malignant neoplasm of small intestine)

상병코드	상병명
C17.0	십이지장의 악성 신생물 (Malignant neoplasm of duodenum)
C17.1	공장의 악성 신생물 (Malignant neoplasm of jejunum)
C17.2	회장의 악성 신생물 (Malignant neoplasm of ileum)
C17.3	메켈계설의 악성 신생물 (Malignant neoplasm of meckel's diverticulum)
C17.8	소장의 중복병변의 악성 신생물 (Malignant neoplasm of overlapping lesion of small intestine)
C17.9	상세불명의 소장의 악성 신생물 (Malignant neoplasm of small intestine, unspecified)
C18	결장의 악성 신생물 (Malignant neoplasm of colon)
C18.0	맹장의 악성 신생물 (Malignant neoplasm of caecum)
C18.0	회맹판의 악성 신생물 (Malignant neoplasm of ileocaecal valve)
C18.1	충수의 악성 신생물 (Malignant neoplasm of appendix)
C18.2	상행결장의 악성 신생물 (Malignant neoplasm of ascending colon)
C18.3	간굴곡의 악성 신생물 (Malignant neoplasm of hepatic flexure)
C18.4	횡행결장의 악성 신생물 (Malignant neoplasm of transverse colon)
C18.5	비장굴곡의 악성 신생물 (Malignant neoplasm of splenic flexure)
C18.6	하행결장의 악성 신생물 (Malignant neoplasm of descending colon)
C18.7	구불결장의 악성 신생물 (Malignant neoplasm of sigmoid colon)
C18.7	구불(굴곡)의 악성 신생물 (Malignant neoplasm of sigmoid(flexure))
C18.8	결장의 중복병변의 악성 신생물 (Malignant neoplasm of overlapping lesion of colon)
C18.9	상세불명의 결장의 악성 신생물 (Malignant neoplasm of colon, unspecified)
C18.9	대장의 악성 신생물 NOS (Malignant neoplasm of large intestine NOS)
C19	직장구불결장접합부의 악성 신생물 (Malignant neoplasm of rectosigmoid junction)
C19	직장을 동반한 결장의 악성 신생물 (Malignant neoplasm of colon with rectum)
C19	직장구불(결장)의 악성 신생물 (Malignant neoplasm of rectosigmoid(colon))
C20	직장의 악성 신생물 (Malignant neoplasm of rectum)
C20	직장팽대의 악성 신생물 (Malignant neoplasm of rectal ampulla)
C21	항문 및 항문관의 악성 신생물 (Malignant neoplasm of anus and anal canal)
C21.0	상세불명의 항문의 악성 신생물 (Malignant neoplasm of anus, unspecified)
C21.1	항문관의 악성 신생물 (Malignant neoplasm of anal canal)
C21.1	항문괄약근의 악성 신생물 (Malignant neoplasm of anal sphincter)
C21.2	총배설강대의 악성 신생물 (Malignant neoplasm of cloacogenic zone)

상병코드	상병명
C21.8	직장, 항문 및 항문관의 중복병변의 악성 신생물 (Malignant neoplasm of overlapping lesion of rectum, anus and anal canal)
C21.8	항문직장접합부의 악성 신생물 (Malignant neoplasm of anorectal junction)
C21.8	항문직장의 악성 신생물 (Malignant neoplasm of anorectum)
C21.8	항목 C20-C21.2의 어디에도 분류할 수 없는 직장, 항문 및 항문관의 악성 신생물 (Malignant neoplasm of rectum, anus and anal canal whose point of origin cannot be classified to any one of the categories C20-C21.2)
C22	간 및 간내 담관의 악성 신생물 (Malignant neoplasm of liver and intrahepatic bile ducts)
C22.0	간세포암종의 악성 신생물 (Malignant neoplasm of liver cell carcinoma)
C22.0	간세포암종의 악성 신생물 (Malignant neoplasm of hepatocellular carcinoma)
C22.0	간암의 악성 신생물 (Malignant neoplasm of hepatoma)
C22.1	간내담관암종의 악성 신생물 (Malignant neoplasm of intrahepatic bile duct carcinoma)
C22.1	담관암종의 악성 신생물 (Malignant neoplasm of cholangiocarcinoma)
C22.2	간모세포종의 악성 신생물 (Malignant neoplasm of hepatoblastoma)
C22.3	간의 혈관육종의 악성 신생물 (Malignant neoplasm of angiosarcoma of liver)
C22.3	쿠퍼세포육종의 악성 신생물 (Malignant neoplasm of kupffer cell sarcoma)
C22.4	기타 간의 육종의 악성 신생물 (Malignant neoplasm of other sarcomas of liver)
C22.7	기타 명시된 간의 암종의 악성 신생물 (Malignant neoplasm of other specified carcinomas of liver)
C22.9	상세불명의 간의 악성 신생물 (Malignant neoplasm of liver, unspecified)
C23	담낭의 악성 신생물 (Malignant neoplasm of gallbladder)
C24	담도의 기타 및 상세불명 부분의 악성 신생물 (Malignant neoplasm of other and unspecified parts of biliary tract)
C24.0	간외담관의 악성 신생물 (Malignant neoplasm of extrahepatic bile duct)
C24.0	담관 또는 담도의 악성 신생물 NOS (Malignant neoplasm of biliary duct or passage NOS)
C24.0	총담관의 악성 신생물 (Malignant neoplasm of common bile duct)
C24.0	담낭관의 악성 신생물 (Malignant neoplasm of cystic duct)
C24.0	간관의 악성 신생물 (Malignant neoplasm of hepatic duct)
C24.1	파터팽대의 악성 신생물 (Malignant neoplasm of ampulla of Vater)
C24.8	담도의 중복병변의 악성 신생물 (Malignant neoplasm of overlapping lesion of biliary tract)
C24.8	간내 및 간외 담관 양쪽을 침범한 악성 신생물 (Malignant neoplasm involving both intrahepatic and extrahepatic bile ducts)

상병코드	상병명
C24.8	항목 C22.0–C24.1 어디에도 신생물의 기원 부위가 분류될 수 없는 담도의 악성 신생물 (Malignant neoplasm of biliary tract whose point of origin cannot be classified to any one of the categories C22.0–C24.1)
C24.9	상세불명의 담도의 악성 신생물 (Malignant neoplasm of biliary tract, unspecified)
C25	췌장의 악성 신생물 (Malignant neoplasm of pancreas)
C25.0	췌장의 두부의 악성 신생물 (Malignant neoplasm of head of pancreas)
C25.1	췌장의 체부의 악성 신생물 (Malignant neoplasm of body of pancreas)
C25.2	췌장의 꼬리의 악성 신생물 (Malignant neoplasm of tail of pancreas)
C25.3	췌관의 악성 신생물 (Malignant neoplasm of pancreatic duct)
C25.4	내분비췌장의 악성 신생물 (Malignant neoplasm of endocrine pancreas)
C25.4	랑게르한스섬의 악성 신생물 (Malignant neoplasm of islets of Langerhans)
C25.7	췌장의 기타 부분의 악성 신생물 (Malignant neoplasm of other parts of pancreas)
C25.7	췌장의 경부의 악성 신생물 (Malignant neoplasm of neck of pancreas)
C25.8	췌장의 중복병변 의 악성 신생물 (Malignant neoplasm of overlapping lesion of pancreas)
C25.9	상세불명의 췌장의 악성 신생물 (Malignant neoplasm of pancreas, unspecified)
C26	기타 및 부위불명 소화기관의 악성 신생물 (Malignant neoplasm of other and ill-defined digestive organs)
C26.0	상세불명 부분의 장관의 악성 신생물 (Malignant neoplasm of intestinal tract, part unspecified)
C26.0	장의 악성 신생물 NOS (Malignant neoplasm of intestine NOS)
C26.1	비장의 악성 신생물 (Malignant neoplasm of spleen)
C26.8	소화계통의 중복병변의 악성 신생물 (Malignant neoplasm of overlapping lesion of digestive system)
C26.8	항목 C15–C26.1의 어디에도 신생물의 기원 부위를 분류할 수 없는 소화기관의 악성 신생물 (Malignant neoplasm of digestive organs whose point of origin cannot be classified to any one of the categories C15–C26.1)
C26.9	소화계통내의 불명확한 부위의 악성 신생물 (Malignant neoplasm of ill-defined sites within the digestive system)
C26.9	소화관의 악성 신생물 NOS (Malignant neoplasm of alimentary canal or tract NOS)
C26.9	위장관의 악성 신생물 NOS (Malignant neoplasm of gastrointestinal tract NOS)
C30	비강 및 중이의 악성 신생물 (Malignant neoplasm of nasal cavity and middle ear)
C30.0	비강의 악성 신생물 (Malignant neoplasm of nasal cavity)
C30.0	코연골의 악성 신생물 (Malignant neoplasm of cartilage of nose)
C30.0	갑개, 코의 악성 신생물 (Malignant neoplasm of concha, nasal)



상병코드	상병명
C30.0	속코의 악성 신생물 (Malignant neoplasm of internal nose)
C30.0	비중격의 악성 신생물 (Malignant neoplasm of septum of nose)
C30.0	코전정의 악성 신생물 (Malignant neoplasm of vestibule of nose)
C30.1	중이의 악성 신생물 (Malignant neoplasm of middle ear)
C30.1	귀인두관의 악성 신생물 (Malignant neoplasm of eustachian tube)
C30.1	내이의 악성 신생물 (Malignant neoplasm of inner ear)
C30.1	유돌봉소의 악성 신생물 (Malignant neoplasm of mastoid air cells)
C31	부비동의 악성 신생물 (Malignant neoplasm of accessory sinuses)
C31.0	상악동의 악성 신생물 (Malignant neoplasm of maxillary sinus)
C31.0	(하이모어, 상악)동의 악성 신생물 (Malignant neoplasm of antrum (Highmore, maxillary))
C31.1	사골동의 악성 신생물 (Malignant neoplasm of ethmoidal sinus)
C31.2	전두동의 악성 신생물 (Malignant neoplasm of frontal sinus)
C31.3	접형골동의 악성 신생물 (Malignant neoplasm of sphenoidal sinus)
C31.8	부비동의 중복병변의 악성 신생물 (Malignant neoplasm of overlapping lesion of accessory sinuses)
C31.9	상세불명의 부비동의 악성 신생물 (Malignant neoplasm of accessory sinus, unspecified)
C32	후두의 악성 신생물 (Malignant neoplasm of larynx)
C32.0	성문의 악성 신생물 (Malignant neoplasm of glottis)
C32.0	내인성 후두의 악성 신생물 (Malignant neoplasm of intrinsic larynx)
C32.0	성대(진)의 악성 신생물 NOS (Malignant neoplasm of vocal cord(true) NOS)
C32.1	성문상의 악성 신생물 (Malignant neoplasm of supraglottis)
C32.1	후두면의 피열후두개주름의 악성 신생물 (Malignant neoplasm of aryepiglottic fold, laryngeal aspect)
C32.1	후두개(설골상부)의 악성 신생물 NOS (Malignant neoplasm of epiglottis(suprahoid portion) NOS)
C32.1	외인성 후두의 악성 신생물 (Malignant neoplasm of extrinsic larynx)
C32.1	가성대의 악성 신생물 (Malignant neoplasm of false vocal cord)
C32.1	후두개의 후(후두면)의 악성 신생물 (Malignant neoplasm of posterior(laryngeal) surface of epiglottis)
C32.1	가성대의 악성 신생물 (Malignant neoplasm of ventricular bands)
C32.2	성문하의 악성 신생물 (Malignant neoplasm of subglottis)
C32.3	후두연골의 악성 신생물 (Malignant neoplasm of laryngeal cartilage)

상병코드	상병명
C32.8	후두의 중복병변 의 악성 신생물 (Malignant neoplasm of overlapping lesion of larynx)
C32.9	상세불명의 후두의 악성 신생물 (Malignant neoplasm of larynx, unspecified)
C33	기관지의 악성 신생물 (Malignant neoplasm of trachea)
C34	기관지 및 폐의 악성 신생물 (Malignant neoplasm of bronchus and lung)
C34.0	주기관지의 악성 신생물 (Malignant neoplasm of main bronchus)
C34.0	기관분기부의 악성 신생물 (Malignant neoplasm of carina)
C34.0	폐문의 악성 신생물 (Malignant neoplasm of hilus(of lung))
C34.00	주기관지의 악성 신생물, 오른쪽 (Malignant neoplasm of main bronchus, right)
C34.00	기관분기부의 악성 신생물, 오른쪽 (Malignant neoplasm of carina, right)
C34.00	폐문의 악성 신생물, 오른쪽 (Malignant neoplasm of hilus(of lung), right)
C34.01	주기관지의 악성 신생물, 왼쪽 (Malignant neoplasm of main bronchus, left)
C34.01	기관분기부의 악성 신생물, 왼쪽 (Malignant neoplasm of carina, left)
C34.01	폐문의 악성 신생물, 왼쪽 (Malignant neoplasm of hilus(of lung), left)
C34.09	주기관지의 악성 신생물, 상세불명 쪽 (Malignant neoplasm of main bronchus, unspecified side)
C34.09	기관분기부의 악성 신생물, 상세불명 쪽 (Malignant neoplasm of carina, unspecified side)
C34.09	폐문의 악성 신생물, 상세불명 쪽 (Malignant neoplasm of hilus(of lung), unspecified side)
C34.1	상엽, 기관지 또는 폐의 악성 신생물 (Malignant neoplasm of upper lobe, bronchus or lung)
C34.10	상엽, 기관지 또는 폐의 악성 신생물, 오른쪽 (Malignant neoplasm of upper lobe, bronchus or lung, right)
C34.11	상엽, 기관지 또는 폐의 악성 신생물, 왼쪽 (Malignant neoplasm of upper lobe, bronchus or lung, left)
C34.19	상엽, 기관지 또는 폐의 악성 신생물, 상세불명 쪽 (Malignant neoplasm of upper lobe, bronchus or lung, unspecified side)
C34.2	중엽, 기관지 또는 폐의 악성 신생물 (Malignant neoplasm of middle lobe, bronchus or lung)
C34.20	중엽, 기관지 또는 폐의 악성 신생물, 오른쪽 (Malignant neoplasm of middle lobe, bronchus or lung, right)
C34.21	중엽, 기관지 또는 폐의 악성 신생물, 왼쪽 (Malignant neoplasm of middle lobe, bronchus or lung, left)
C34.29	중엽, 기관지 또는 폐의 악성 신생물, 상세불명 쪽 (Malignant neoplasm of middle lobe, bronchus or lung, unspecified side)
C34.3	하엽, 기관지 또는 폐의 악성 신생물 (Malignant neoplasm of lower lobe, bronchus or lung)

상병코드	상병명
C34.30	하엽, 기관지 또는 폐의 악성 신생물, 오른쪽 (Malignant neoplasm of lower lobe, bronchus or lung, right)
C34.31	하엽, 기관지 또는 폐의 악성 신생물, 왼쪽 (Malignant neoplasm of lower lobe, bronchus or lung, left)
C34.39	하엽, 기관지 또는 폐의 악성 신생물, 상세불명 쪽 (Malignant neoplasm of lower lobe, bronchus or lung, unspecified side)
C34.8	기관지 및 폐의 중복병변의 악성 신생물 (Malignant neoplasm of overlapping lesion of bronchus and lung)
C34.80	기관지 및 폐의 중복병변의 악성 신생물, 오른쪽 (Malignant neoplasm of overlapping lesion of bronchus and lung, right)
C34.81	기관지 및 폐의 중복병변의 악성 신생물, 왼쪽 (Malignant neoplasm of overlapping lesion of bronchus and lung, left)
C34.89	기관지 및 폐의 중복병변의 악성 신생물, 상세불명 쪽 (Malignant neoplasm of overlapping lesion of bronchus and lung, unspecified side)
C34.9	상세불명의 기관지 또는 폐의 악성 신생물 (Malignant neoplasm of bronchus or lung, unspecified)
C34.90	상세불명의 기관지 또는 폐의 악성 신생물, 오른쪽 (Malignant neoplasm of bronchus or lung, unspecified, right)
C34.91	상세불명의 기관지 또는 폐의 악성 신생물, 왼쪽 (Malignant neoplasm of bronchus or lung, unspecified, left)
C34.99	상세불명의 기관지 또는 폐의 악성 신생물, 상세불명 쪽 (Malignant neoplasm of bronchus or lung, unspecified, unspecified side)
C37	흉선의 악성 신생물 (Malignant neoplasm of thymus)
C38	심장, 종격 및 흉막의 악성 신생물 (Malignant neoplasm of heart, mediastinum and pleura)
C38.0	심장의 악성 신생물 (Malignant neoplasm of heart)
C38.0	심장막의 악성 신생물 (Malignant neoplasm of pericardium)
C38.1	전종격의 악성 신생물 (Malignant neoplasm of anterior mediastinum)
C38.2	후종격의 악성 신생물 (Malignant neoplasm of posterior mediastinum)
C38.3	상세불명 부분의 종격의 악성 신생물 (Malignant neoplasm of mediastinum, part unspecified)
C38.4	흉막의 악성 신생물 (Malignant neoplasm of pleura)
C38.8	심장, 종격 및 흉막의 중복병변의 악성 신생물 (Malignant neoplasm of overlapping lesion of heart, mediastinum and pleura)
C39	기타 및 부위불명의 호흡기 및 흉곽내기관의 악성 신생물 (Malignant neoplasm of other and ill-defined sites in the respiratory system and intrathoracic organs)

상병코드	상병명
C39.0	상세불명 부분의 상기도의 악성 신생물 (Malignant neoplasm of upper respiratory tract, part unspecified)
C39.8	호흡기 및 흉곽내기관의 중복병변의 악성 신생물 (Malignant neoplasm of overlapping lesion of respiratory and intrathoracic organs)
C39.8	항목 C30-C39.0 어디에도 분류할 수 없는 호흡기 및 흉곽내기관의 악성 신생물 (Malignant neoplasm of respiratory and intrathoracic organs whose point of origin cannot be classified to any one of the categories C30-C39.0)
C39.9	호흡계통 부위불명 부위의 악성 신생물 (Malignant neoplasm of ill-defined sites within the respiratory system)
C39.9	기도의 악성 신생물 NOS (Malignant neoplasm of respiratory tract NOS)
C40	사지의 골 및 관절연골의 악성 신생물 (Malignant neoplasm of bone and articular cartilage of limbs)
C40.0	견갑골 및 팔의 긴뼈의 악성 신생물 (Malignant neoplasm of scapula and long bones of upper limb)
C40.1	팔의 짧은뼈의 악성 신생물 (Malignant neoplasm of short bones of upper limb)
C40.2	다리의 긴뼈의 악성 신생물 (Malignant neoplasm of long bones of lower limb)
C40.3	다리의 짧은뼈의 악성 신생물 (Malignant neoplasm of short bones of lower limb)
C40.8	사지의 골 및 관절연골의 중복병변 의 악성 신생물 (Malignant neoplasm of overlapping lesion of bone and articular cartilage of limbs)
C40.9	상세불명 사지의 골 및 관절연골의 악성 신생물 (Malignant neoplasm of bone and articular cartilage of limb, unspecified)
C41	기타 및 상세불명 부위의 골 및 관절연골의 악성 신생물 (Malignant neoplasm of bone and articular cartilage of other and unspecified sites)
C41.0	머리골 및 안면골의 악성 신생물 (Malignant neoplasm of bones of skull and face)
C41.00	두개안면골의 악성 신생물 (Malignant neoplasm of craniofacial bones)
C41.00	사골골의 악성 신생물 (Malignant neoplasm of ethmoid bone)
C41.00	전두골의 악성 신생물 (Malignant neoplasm of frontal bone)
C41.00	후두골의 악성 신생물 (Malignant neoplasm of occipital bone)
C41.00	안와골의 악성 신생물 (Malignant neoplasm of orbit bone)
C41.00	두정골의 악성 신생물 (Malignant neoplasm of parietal bone)
C41.00	접형골의 악성 신생물 (Malignant neoplasm of sphenoid bone)
C41.00	측두골의 악성 신생물 (Malignant neoplasm of temporal bone)
C41.01	상악안면골의 악성 신생물 (Malignant neoplasm of maxillofacial bones)

상병코드	상병명
C41.01	안면골의 악성 신생물 NOS (Malignant neoplasm of face bone NOS)
C41.01	협골의 악성 신생물 (Malignant neoplasm of malar bone)
C41.01	비골의 악성 신생물 (Malignant neoplasm of nasal bone)
C41.01	관골의 악성 신생물 (Malignant neoplasm of zygomatic bone)
C41.01	상악골(상)의 악성 신생물 (Malignant neoplasm of maxilla(superior))
C41.01	비갑개의 악성 신생물 (Malignant neoplasm of turbinate)
C41.01	위턱뼈의 악성 신생물 (Malignant neoplasm of upper jaw bone)
C41.01	서골의 악성 신생물 (Malignant neoplasm of vomer)
C41.1	하악골의 악성 신생물 (Malignant neoplasm of mandible)
C41.1	아래턱뼈의 악성 신생물 (Malignant neoplasm of lower jaw bone)
C41.2	척주의 악성 신생물 (Malignant neoplasm of vertebral column)
C41.3	늑골, 흉골 및 쇄골의 악성 신생물 (Malignant neoplasm of ribs, sternum and clavicle)
C41.4	골반골, 천골(薦骨) 및 미추의 악성 신생물 (Malignant neoplasm of pelvic bones, sacrum and coccyx)
C41.8	골 및 관절연골의 중복병변의 악성 신생물 (Malignant neoplasm of overlapping lesion of bone and articular cartilage)
C41.8	항목 C40-C41.4 어디에도 분류할 수 없는 골 및 관절연골의 악성 신생물 (Malignant neoplasm of bone and articular cartilage whose point of origin cannot be classified to any one of the categories C40-C41.4)
C41.9	상세불명의 골 및 관절연골의 악성 신생물 (Malignant neoplasm of bone and articular cartilage, unspecified)
C43	피부의 악성 흑색종 (Malignant melanoma of skin)
C43	행동양식분류번호 /3의 형태분류번호 M872-M879의 악성 신생물 (Malignant neoplasm of morphology codes M872-M879 with behaviour code /3)
C43.0	입술의 악성 흑색종 (Malignant melanoma of lip)
C43.1	안각을 포함한 눈꺼풀의 악성 흑색종 (Malignant melanoma of eyelid, including canthus)
C43.2	귀 및 외이도의 악성 흑색종 (Malignant melanoma of ear and external auricular canal)
C43.3	얼굴의 기타 및 상세불명 부분의 악성 흑색종 (Malignant melanoma of other and unspecified parts of face)
C43.4	두피 및 목의 악성 흑색종 (Malignant melanoma of scalp and neck)
C43.5	몸통의 악성 흑색종 (Malignant melanoma of trunk)
C43.5	항문가장자리의 악성 흑색종 (Malignant melanoma of anal margin)
C43.5	항문피부의 악성 흑색종 (Malignant melanoma of anal skin)

상병코드	상병명
C43.5	항문주위피부의 악성 흑색종 (Malignant melanoma of perianal skin)
C43.5	유방의 피부의 악성 흑색종 (Malignant melanoma of skin of breast)
C43.6	어깨를 포함한 팔의 악성 흑색종 (Malignant melanoma of upper limb, including shoulder)
C43.7	엉덩이를 포함한 다리의 악성 흑색종 (Malignant melanoma of lower limb, including hip)
C43.8	피부의 중복 악성 흑색종 (Overlapping malignant melanoma of skin)
C43.9	상세불명의 피부의 악성 흑색종 (Malignant melanoma of skin, unspecified)
C43.9	흑색종(악성) NOS (Melanoma(malignant) NOS)
C44	기타 피부의 악성 신생물 (Other malignant neoplasms of skin)
C44	피지선의 악성 신생물 (Malignant neoplasm of sebaceous glands)
C44	땀샘의 악성 신생물 (Malignant neoplasm of sweat glands)
C44.0	입술의 피부의 악성 신생물 (Malignant neoplasm of skin of lip)
C44.0	입술의 기저세포암종의 악성 신생물 (Malignant neoplasm of basal cell carcinoma of lip)
C44.1	안각을 포함한 눈꺼풀의 피부의 악성 신생물 (Malignant neoplasm of skin of eyelid, including canthus)
C44.2	귀 및 외이도의 피부의 악성 신생물 (Malignant neoplasm of skin of ear and external auricular canal)
C44.3	얼굴의 기타 및 상세불명 부분의 피부의 악성 신생물 (Malignant neoplasm of skin of other and unspecified parts of face)
C44.4	두피 및 목의 피부의 악성 신생물 (Malignant neoplasm of skin of scalp and neck)
C44.5	몸통의 피부의 악성 신생물 (Malignant neoplasm of skin of trunk)
C44.5	항문가장자리의 악성 신생물 (Malignant neoplasm of anal margin)
C44.5	항문피부의 악성 신생물 (Malignant neoplasm of anal skin)
C44.5	항문주위피부의 악성 신생물 (Malignant neoplasm of perianal skin)
C44.5	유방의 피부의 악성 신생물 (Malignant neoplasm of skin of breast)
C44.6	어깨를 포함한 팔의 피부의 악성 신생물 (Malignant neoplasm of skin of upper limb, including shoulder)
C44.7	엉덩이를 포함한 다리의 피부의 악성 신생물 (Malignant neoplasm of skin of lower limb, including hip)
C44.8	피부의 중복병변 [188쪽 주5 참조]의 악성 신생물 (Malignant neoplasm of overlapping lesion of skin)
C44.9	상세불명의 피부의 악성 신생물 (Malignant neoplasm of skin, unspecified)
C45	중피종 (Mesothelioma)

상병코드	상병명
C45	행동양식분류번호 /3의 형태분류번호 M905의 악성 신생물 (Malignant neoplasm of morphology code M905 with behaviour code/3)
C45.0	흉막의 중피종 (Mesothelioma of pleura)
C45.1	복막의 중피종 (Mesothelioma of peritoneum)
C45.1	장간막의 중피종 (Mesothelioma of mesentery)
C45.1	결장간막의 중피종 (Mesothelioma of mesocolon)
C45.1	대망의 중피종 (Mesothelioma of omentum)
C45.1	복막(벽측, 골반성)의 중피종 (Mesothelioma of peritoneum(parietal, pelvic))
C45.2	심장막의 중피종 (Mesothelioma of pericardium)
C45.7	기타 부위의 중피종 (Mesothelioma of other sites)
C45.9	상세불명의 중피종 (Mesothelioma, unspecified)
C46	카포시육종 (Kaposi's sarcoma)
C46	행동양식분류번호 /3의 형태분류번호 M9140의 악성 신생물 (Malignant neoplasm of morphology code M9140 with behaviour code/3)
C46.0	피부의 카포시육종 (Kaposi's sarcoma of skin)
C46.1	연조직의 카포시육종 (Kaposi's sarcoma of soft tissue)
C46.2	구개의 카포시육종 (Kaposi's sarcoma of palate)
C46.3	림프절의 카포시육종 (Kaposi's sarcoma of lymph nodes)
C46.7	기타 부위의 카포시육종 (Kaposi's sarcoma of other sites)
C46.70	소화기관의 카포시육종 (Kaposi's sarcoma of digestive organs)
C46.71	폐의 카포시육종 (Kaposi's sarcoma of lung)
C46.78	기타 부위의 카포시육종 (Kaposi's sarcoma of other sites)
C46.8	여러기관의 카포시육종 (Kaposi's sarcoma of multiple organs)
C46.9	상세불명의 카포시육종 (Kaposi's sarcoma, unspecified)
C47	말초신경 및 자율신경계의 악성 신생물 (Malignant neoplasm of peripheral nerves and autonomic nervous system)
C47	교감 및 부교감신경과 신경절의 악성 신생물 (Malignant neoplasm of sympathetic and parasympathetic nerves and ganglia)
C47.0	머리, 얼굴 및 목의 말초신경의 악성 신생물 (Malignant neoplasm of peripheral nerves of head, face and neck)
C47.1	어깨를 포함한 팔의 말초신경의 악성 신생물 (Malignant neoplasm of peripheral nerves of upper limb, including shoulder)

상병코드	상병명
C47.2	엉덩이를 포함한 다리의 말초신경의 악성 신생물 (Malignant neoplasm of peripheral nerves of lower limb, including hip)
C47.3	흉부의 말초신경의 악성 신생물 (Malignant neoplasm of peripheral nerves of thorax)
C47.4	복부의 말초신경의 악성 신생물 (Malignant neoplasm of peripheral nerves of abdomen)
C47.5	골반의 말초신경의 악성 신생물 (Malignant neoplasm of peripheral nerves of pelvis)
C47.6	상세불명의 몸통의 말초신경의 악성 신생물 (Malignant neoplasm of peripheral nerves of trunk, unspecified)
C47.8	말초신경 및 자율신경계통의 중복병변 [188쪽 주5 참조]의 악성 신생물 (Malignant neoplasm of overlapping lesion of peripheral nerves and autonomic nervous system)
C47.9	상세불명의 말초신경 및 자율신경계통의 악성 신생물 (Malignant neoplasm of peripheral nerves and autonomic nervous system, unspecified)
C48	후복막 및 복막의 악성 신생물 (Malignant neoplasm of retroperitoneum and peritoneum)
C48.0	후복막의 악성 신생물 (Malignant neoplasm of retroperitoneum)
C48.1	복막의 명시된 부분의 악성 신생물 (Malignant neoplasm of specified parts of peritoneum)
C48.1	장간막의 악성 신생물 (Malignant neoplasm of mesentery)
C48.1	결장간막의 악성 신생물 (Malignant neoplasm of mesocolon)
C48.1	대망의 악성 신생물 (Malignant neoplasm of omentum)
C48.1	벽측복막의 악성 신생물 (Malignant neoplasm of peritoneum parietal)
C48.1	골반복막의 악성 신생물 (Malignant neoplasm of peritoneum pelvic)
C48.2	상세불명의 복막의 악성 신생물 (Malignant neoplasm of peritoneum, unspecified)
C48.8	후복막 및 복막의 중복병변 [188쪽 주5 참조]의 악성 신생물 (Malignant neoplasm of overlapping lesion of retroperitoneum and peritoneum)
C49	기타 결합조직 및 연조직의 악성 신생물 (Malignant neoplasm of other connective and soft tissue)
C49	혈관의 악성 신생물 (Malignant neoplasm of blood vessel)
C49	윤활낭의 악성 신생물 (Malignant neoplasm of bursa)
C49	연골의 악성 신생물 (Malignant neoplasm of cartilage)
C49	근막의 악성 신생물 (Malignant neoplasm of fascia)
C49	지방의 악성 신생물 (Malignant neoplasm of fat)
C49	자궁인대를 제외한 인대의 악성 신생물 (Malignant neoplasm of ligament, except uterine)
C49	림프관의 악성 신생물 (Malignant neoplasm of lymphatic vessel)
C49	근육의 악성 신생물 (Malignant neoplasm of muscle)



상병코드	상병명
C49	윤활액의 악성 신생물 (Malignant neoplasm of synovia)
C49	힘줄(집)의 악성 신생물 (Malignant neoplasm of tendon(sheath))
C49.0	머리, 얼굴 및 목의 결합조직 및 연조직의 악성 신생물 (Malignant neoplasm of connective and soft tissue of head, face and neck)
C49.0	귀의 결합조직의 악성 신생물 (Malignant neoplasm of connective tissue of ear)
C49.0	눈꺼풀의 결합조직의 악성 신생물 (Malignant neoplasm of connective tissue of eyelid)
C49.1	어깨를 포함한 팔의 결합조직 및 연조직의 악성 신생물 (Malignant neoplasm of connective and soft tissue of upper limb, including shoulder)
C49.2	엉덩이를 포함한 다리의 결합조직 및 연조직의 악성 신생물 (Malignant neoplasm of connective and soft tissue of lower limb, including hip)
C49.3	흉부의 결합조직 및 연조직의 악성 신생물 (Malignant neoplasm of connective and soft tissue of thorax)
C49.3	겨드랑이의 악성 신생물 (Malignant neoplasm of axilla)
C49.3	횡격막의 악성 신생물 (Malignant neoplasm of diaphragm)
C49.3	대혈관의 악성 신생물 (Malignant neoplasm of great vessels)
C49.4	복부의 결합조직 및 연조직의 악성 신생물 (Malignant neoplasm of connective and soft tissue of abdomen)
C49.4	복벽의 악성 신생물 (Malignant neoplasm of abdominal wall)
C49.4	늑하부의 악성 신생물 (Malignant neoplasm of hypochondrium)
C49.5	골반의 결합조직 및 연조직의 악성 신생물 (Malignant neoplasm of connective and soft tissue of pelvis)
C49.5	둔부의 악성 신생물 (Malignant neoplasm of buttock)
C49.5	사타구니의 악성 신생물 (Malignant neoplasm of groin)
C49.5	회음의 악성 신생물 (Malignant neoplasm of perineum)
C49.6	상세불명의 몸통의 결합조직 및 연조직의 악성 신생물 (Malignant neoplasm of connective and soft tissue of trunk, unspecified)
C49.6	등의 악성 신생물 NOS (Malignant neoplasm of back NOS)
C49.8	결합조직 및 연조직의 중복병변 [188쪽 주5 참조]의 악성 신생물 (Malignant neoplasm of overlapping lesion of connective and soft tissue)
C49.8	항목 C47-C49.6 어디에도 분류할 수 없는 결합조직 및 연조직의 악성 신생물 (Malignant neoplasm of connective and soft tissue whose point of origin cannot be classified to any one of the categories C47-C49.6)
C49.9	상세불명의 결합조직 및 연조직의 악성 신생물 (Malignant neoplasm of connective and soft tissue, unspecified)

상병코드	상병명
C50	유방의 악성 신생물 (Malignant neoplasm of breast)
C50	유방의 결합조직의 악성 신생물 (Malignant neoplasm of connective tissue of breast)
C50.0	유두 및 유륜의 악성 신생물 (Malignant neoplasm of nipple and areola)
C50.00	유두 및 유륜의 악성 신생물, 오른쪽 (Malignant neoplasm of nipple and areola, right)
C50.01	유두 및 유륜의 악성 신생물, 왼쪽 (Malignant neoplasm of nipple and areola, left)
C50.09	유두 및 유륜의 악성 신생물, 상세불명 쪽 (Malignant neoplasm of nipple and areola, unspecified side)
C50.1	유방의 중앙부의 악성 신생물 (Malignant neoplasm of central portion of breast)
C50.10	유방의 중앙부의 악성 신생물, 오른쪽 (Malignant neoplasm of central portion of breast, right)
C50.11	유방의 중앙부의 악성 신생물, 왼쪽 (Malignant neoplasm of central portion of breast, left)
C50.19	유방의 중앙부의 악성 신생물, 상세불명 쪽 (Malignant neoplasm of central portion of breast, unspecified side)
C50.2	유방의 상내사분의 악성 신생물 (Malignant neoplasm of upper-inner quadrant of breast)
C50.20	유방의 상내사분의 악성 신생물, 오른쪽 (Malignant neoplasm of upper-inner quadrant of breast, right)
C50.21	유방의 상내사분의 악성 신생물, 왼쪽 (Malignant neoplasm of upper-inner quadrant of breast, left)
C50.29	유방의 상내사분의 악성 신생물, 상세불명 쪽 (Malignant neoplasm of upper-inner quadrant of breast, unspecified side)
C50.3	유방의 하내사분의 악성 신생물 (Malignant neoplasm of lower-inner quadrant of breast)
C50.30	유방의 하내사분의 악성 신생물, 오른쪽 (Malignant neoplasm of lower-inner quadrant of breast, right)
C50.31	유방의 하내사분의 악성 신생물, 왼쪽 (Malignant neoplasm of lower-inner quadrant of breast, left)
C50.39	유방의 하내사분의 악성 신생물, 상세불명 쪽 (Malignant neoplasm of lower-inner quadrant of breast, unspecified side)
C50.4	유방의 상외사분의 악성 신생물 (Malignant neoplasm of upper-outer quadrant of breast)
C50.40	유방의 상외사분의 악성 신생물, 오른쪽 (Malignant neoplasm of upper-outer quadrant of breast, right)
C50.41	유방의 상외사분의 악성 신생물, 왼쪽 (Malignant neoplasm of upper-outer quadrant of breast, left)
C50.49	유방의 상외사분의 악성 신생물, 상세불명 쪽 (Malignant neoplasm of upper-outer quadrant of breast, unspecified side)
C50.5	유방의 하외사분의 악성 신생물 (Malignant neoplasm of lower-outer quadrant of breast)

상병코드	상병명
C50.50	유방의 하외사분의 악성 신생물, 오른쪽 (Malignant neoplasm of lower-outer quadrant of breast, right)
C50.51	유방의 하외사분의 악성 신생물, 왼쪽 (Malignant neoplasm of lower-outer quadrant of breast, left)
C50.59	유방의 하외사분의 악성 신생물, 상세불명 쪽 (Malignant neoplasm of lower-outer quadrant of breast, unspecified side)
C50.6	유방의 겨드랑꼬리의 악성 신생물 (Malignant neoplasm of axillary tail of breast)
C50.60	유방의 겨드랑꼬리의 악성 신생물, 오른쪽 (Malignant neoplasm of axillary tail of breast, right)
C50.61	유방의 겨드랑꼬리의 악성 신생물, 왼쪽 (Malignant neoplasm of axillary tail of breast, left)
C50.69	유방의 겨드랑꼬리의 악성 신생물, 상세불명 쪽 (Malignant neoplasm of axillary tail of breast, unspecified side)
C50.8	유방의 중복병변의 악성 신생물 (Malignant neoplasm of overlapping lesion of breast)
C50.80	유방의 중복병변의 악성 신생물, 오른쪽 (Malignant neoplasm of overlapping lesion of breast, right)
C50.81	유방의 중복병변의 악성 신생물, 왼쪽 (Malignant neoplasm of overlapping lesion of breast, left)
C50.89	유방의 중복병변의 악성 신생물, 상세불명 쪽 (Malignant neoplasm of overlapping lesion of breast, unspecified side)
C50.9	상세불명의 유방의 악성 신생물 (Malignant neoplasm of breast unspecified)
C50.90	상세불명의 유방의 악성 신생물, 오른쪽 (Malignant neoplasm of breast unspecified, right)
C50.91	상세불명의 유방의 악성 신생물, 왼쪽 (Malignant neoplasm of breast unspecified, left)
C50.99	상세불명의 유방의 악성 신생물, 상세불명 쪽 (Malignant neoplasm of breast unspecified, unspecified side)
C51	외음의 악성 신생물 (Malignant neoplasm of vulva)
C51.0	대음순의 악성 신생물 (Malignant neoplasm of labium majus)
C51.0	바르톨린[대전정]샘의 악성 신생물 (Malignant neoplasm of bartholin's [greater vestibular] gland)
C51.1	소음순의 악성 신생물 (Malignant neoplasm of labium minus)
C51.2	음핵의 악성 신생물 (Malignant neoplasm of clitoris)
C51.8	외음의 중복병변 의 악성 신생물 (Malignant neoplasm of overlapping lesion of vulva)
C51.9	상세불명의 외음의 악성 신생물 (Malignant neoplasm of vulva, unspecified)
C51.9	외부 여성생식기의 악성 신생물 NOS (Malignant neoplasm of external female genitalia NOS)
C51.9	외음부의 악성 신생물 (Malignant neoplasm of pudendum)

상병코드	상병명
C52	질의 악성 신생물 (Malignant neoplasm of vagina)
C53	자궁경부의 악성 신생물 (Malignant neoplasm of cervix uteri)
C53.0	자궁경부내막의 악성 신생물 (Malignant neoplasm of endocervix)
C53.1	외자궁경부의 악성 신생물 (Malignant neoplasm of exocervix)
C53.8	자궁경부의 중복병변의 악성 신생물 (Malignant neoplasm of overlapping lesion of cervix uteri)
C53.9	상세불명의 자궁경부의 악성 신생물 (Malignant neoplasm of cervix uteri, unspecified)
C54	자궁체부의 악성 신생물 (Malignant neoplasm of corpus uteri)
C54.0	자궁협부의 악성 신생물 (Malignant neoplasm of isthmus uteri)
C54.0	자궁하부의 악성 신생물 (Malignant neoplasm of lower uterine segment)
C54.1	자궁내막의 악성 신생물 (Malignant neoplasm of endometrium)
C54.2	자궁근의 악성 신생물 (Malignant neoplasm of myometrium)
C54.3	자궁저부의 악성 신생물 (Malignant neoplasm of fundus uteri)
C54.8	자궁체부의 중복병변의 악성 신생물 (Malignant neoplasm of overlapping lesion of corpus uteri)
C54.9	상세불명의 자궁체부의 악성 신생물 (Malignant neoplasm of corpus uteri, unspecified)
C55	자궁의 상세불명 부분의 악성 신생물 (Malignant neoplasm of uterus, part unspecified)
C56	난소의 악성 신생물 (Malignant neoplasm of ovary)
C56.0	난소의 악성 신생물, 오른쪽 (Malignant neoplasm of ovary, right)
C56.1	난소의 악성 신생물, 왼쪽 (Malignant neoplasm of ovary, left)
C56.9	난소의 악성 신생물, 상세불명 쪽 (Malignant neoplasm of ovary, unspecified side)
C57	기타 및 상세불명의 여성생식기관의 악성 신생물 (Malignant neoplasm of other and unspecified female genital organs)
C57.0	난관의 악성 신생물 (Malignant neoplasm of fallopian tube)
C57.0	난관의 악성 신생물 (Malignant neoplasm of oviduct)
C57.0	난관의 악성 신생물 (Malignant neoplasm of uterine tube)
C57.1	넓은 인대의 악성 신생물 (Malignant neoplasm of broad ligament)
C57.2	원인대의 악성 신생물 (Malignant neoplasm of round ligament)
C57.3	자궁주위조직의 악성 신생물 (Malignant neoplasm of parametrium)
C57.3	자궁인대의 악성 신생물 NOS (Malignant neoplasm of uterine ligament NOS)
C57.4	상세불명의 자궁부속기의 악성 신생물 (Malignant neoplasm of uterine adnexa, unspecified)

상병코드	상병명
C57.7	기타 명시된 여성생식기관의 악성 신생물 (Malignant neoplasm of other specified female genital organs)
C57.7	볼프체 또는 관의 악성 신생물 (Malignant neoplasm of wolffian body or duct)
C57.8	여성생식기관의 중복병변의 악성 신생물 (Malignant neoplasm of overlapping lesion of female genital organs)
C57.8	항목 C51-C57.7, C58 어디에도 분류할 수 없는 여성생식기관의 악성 신생물 (Malignant neoplasm of male genital organs whose point of origin cannot be classified to any one of the categories C51-C57.7, C58)
C57.8	난관-난소의 악성 신생물 (Malignant neoplasm of tubo-ovarian)
C57.8	자궁-난소의 악성 신생물 (Malignant neoplasm of utero-ovarian)
C57.9	상세불명의 여성생식기관의 악성 신생물 (Malignant neoplasm of female genital organ, unspecified)
C57.9	여성비뇨생식관의 악성 신생물 NOS (Malignant neoplasm of female genitourinary tract NOS)
C58	태반의 악성 신생물 (Malignant neoplasm of placenta)
C58	융모막암종 NOS (Choriocarcinoma NOS)
C58	융모막상피종 NOS (Chorionepithelioma NOS)
C60	음경의 악성 신생물 (Malignant neoplasm of penis)
C60.0	포피의 악성 신생물 (Malignant neoplasm of prepuce)
C60.0	포피의 악성 신생물 (Malignant neoplasm of foreskin)
C60.1	음경귀두의 악성 신생물 (Malignant neoplasm of glans penis)
C60.2	음경체의 악성 신생물 (Malignant neoplasm of body of penis)
C60.2	음경해면체의 악성 신생물 (Malignant neoplasm of corpus cavernosum)
C60.8	음경의 중복병변 의 악성 신생물 (Malignant neoplasm of overlapping lesion of penis)
C60.9	상세불명의 음경의 악성 신생물 (Malignant neoplasm of penis, unspecified)
C60.9	음경의 피부의 악성 신생물 NOS (Malignant neoplasm of skin of penis NOS)
C61	전립선의 악성 신생물 (Malignant neoplasm of prostate)
C62	고환의 악성 신생물 (Malignant neoplasm of testis)
C62.0	미하강고환의 악성 신생물 (Malignant neoplasm of undescended testis)
C62.0	이소고환[신생물의 부위]의 악성 신생물 (Malignant neoplasm of ectopic testis[site of neoplasm])
C62.0	잔류고환[신생물의 부위]의 악성 신생물 (Malignant neoplasm of retained testis[site of neoplasm])
C62.1	하강고환의 악성 신생물 (Malignant neoplasm of descended testis)

상병코드	상병명
C62.1	음낭고환의 악성 신생물 (Malignant neoplasm of scrotal testis)
C62.9	상세불명의 고환의 악성 신생물 (Malignant neoplasm of testis, unspecified)
C63	기타 및 상세불명의 남성생식기관의 악성 신생물 (Malignant neoplasm of other and unspecified male genital organs)
C63.0	부고환의 악성 신생물 (Malignant neoplasm of epididymis)
C63.1	정삭의 악성 신생물 (Malignant neoplasm of spermatic cord)
C63.2	음낭의 악성 신생물 (Malignant neoplasm of scrotum)
C63.2	음낭의 피부의 악성 신생물 (Malignant neoplasm of skin of scrotum)
C63.7	기타 명시된 남성생식기관의 악성 신생물 (Malignant neoplasm of other specified male genital organs)
C63.7	정낭의 악성 신생물 (Malignant neoplasm of seminal vesicle)
C63.7	고환초막의 악성 신생물 (Malignant neoplasm of tunica vaginalis)
C63.8	남성생식기관의 중복병변의 악성 신생물 (Malignant neoplasm of overlapping lesion of male genital organs)
C63.8	항목 C60-C63.7 어디에도 분류할 수 없는 남성생식기관의 악성 신생물 (Malignant neoplasm of male genital organs whose point of origin cannot be classified to any one of the categories C60-C63.7)
C63.9	상세불명의 남성생식기관의 악성 신생물 (Malignant neoplasm of male genital organ, unspecified)
C63.9	남성비뇨생식관의 악성 신생물 NOS (Malignant neoplasm of male genitourinary tract NOS)
C64	신우를 제외한 신장의 악성 신생물 (Malignant neoplasm of kidney, except renal pelvis)
C64.0	신우를 제외한 신장의 악성 신생물, 오른쪽 (Malignant neoplasm of kidney, except renal pelvis, right)
C64.1	신우를 제외한 신장의 악성 신생물, 왼쪽 (Malignant neoplasm of kidney, except renal pelvis, left)
C64.9	신우를 제외한 신장의 악성 신생물, 상세불명 쪽 (Malignant neoplasm of kidney, except renal pelvis, unspecified side)
C65	신우의 악성 신생물 (Malignant neoplasm of renal pelvis)
C65	신우요관 접합부의 악성 신생물 (Malignant neoplasm of pelviureteric junction)
C65	신배의 악성 신생물 (Malignant neoplasm of renal calyces)
C65.0	신우의 악성 신생물, 오른쪽 (Malignant neoplasm of renal pelvis, right)
C65.1	신우의 악성 신생물, 왼쪽 (Malignant neoplasm of renal pelvis, left)
C65.9	신우의 악성 신생물, 상세불명 쪽 (Malignant neoplasm of renal pelvis, unspecified side)

상병코드	상병명
C66	요관의 악성 신생물 (Malignant neoplasm of ureter)
C66.0	요관의 악성 신생물, 오른쪽 (Malignant neoplasm of ureter, right)
C66.1	요관의 악성 신생물, 왼쪽 (Malignant neoplasm of ureter, left)
C66.9	요관의 악성 신생물, 상세불명 쪽 (Malignant neoplasm of ureter, unspecified side)
C67	방광의 악성 신생물 (Malignant neoplasm of bladder)
C67.0	방광삼각부의 악성 신생물 (Malignant neoplasm of trigone of bladder)
C67.1	방광의 둥근천장부의 악성 신생물 (Malignant neoplasm of dome of bladder)
C67.2	방광의 측벽의 악성 신생물 (Malignant neoplasm of lateral wall of bladder)
C67.3	방광의 전벽의 악성 신생물 (Malignant neoplasm of anterior wall of bladder)
C67.4	방광의 후벽의 악성 신생물 (Malignant neoplasm of posterior wall of bladder)
C67.5	방광경부의 악성 신생물 (Malignant neoplasm of bladder neck)
C67.5	내부요도구의 악성 신생물 (Malignant neoplasm of internal urethral orifice)
C67.6	요관구의 악성 신생물 (Malignant neoplasm of ureteric orifice)
C67.7	요막관의 악성 신생물 (Malignant neoplasm of urachus)
C67.8	방광의 중복병변의 악성 신생물 (Malignant neoplasm of overlapping lesion of bladder)
C67.9	상세불명의 방광의 악성 신생물 (Malignant neoplasm of bladder, unspecified)
C68	기타 및 상세불명의 비뇨기관의 악성 신생물 (Malignant neoplasm of other and unspecified urinary organs)
C68.0	요도의 악성 신생물 (Malignant neoplasm of urethra)
C68.1	요도주위샘의 악성 신생물 (Malignant neoplasm of paraurethral gland)
C68.8	비뇨기관의 중복병변 의 악성 신생물 (Malignant neoplasm of overlapping lesion of urinary organs)
C68.8	항목 C64-C68.1 어디에도 분류할 수 없는 비뇨기관의 악성 신생물 (Malignant neoplasm of urinary organs whose point of origin cannot be classified to any one of the categories C64-C68.1)
C68.9	상세불명의 비뇨기관의 악성 신생물 (Malignant neoplasm of urinary organ, unspecified)
C68.9	비뇨계통의 악성 신생물 NOS (Malignant neoplasm of urinary system NOS)
C69	눈 및 부속기의 악성 신생물 (Malignant neoplasm of eye and adnexa)
C69.0	결막의 악성 신생물 (Malignant neoplasm of conjunctiva)
C69.1	각막의 악성 신생물 (Malignant neoplasm of cornea)
C69.2	망막의 악성 신생물 (Malignant neoplasm of retina)
C69.3	맥락막의 악성 신생물 (Malignant neoplasm of choroid)

상병코드	상병명
C69.4	섬모체의 악성 신생물 (Malignant neoplasm of ciliary body)
C69.5	눈물샘 및 눈물관의 악성 신생물 (Malignant neoplasm of lacrimal gland and duct)
C69.5	눈물주머니의 악성 신생물 (Malignant neoplasm of lacrimal sac)
C69.5	코눈물관의 악성 신생물 (Malignant neoplasm of nasolacrimal duct)
C69.6	안와의 악성 신생물 (Malignant neoplasm of orbit)
C69.6	안와의 결합조직의 악성 신생물 (Malignant neoplasm of connective tissue of orbit)
C69.6	외안근의 악성 신생물 (Malignant neoplasm of extraocular muscle)
C69.6	안와의 말초신경의 악성 신생물 (Malignant neoplasm of peripheral nerves of orbit)
C69.6	안구후조직의 악성 신생물 (Malignant neoplasm of retrobulbar tissue)
C69.6	안후조직의 악성 신생물 (Malignant neoplasm of retro-ocular tissue)
C69.8	눈 및 부속기의 중복병변 의 악성 신생물 (Malignant neoplasm of overlapping lesion of eye and adnexa)
C69.9	상세불명의 눈의 악성 신생물 (Malignant neoplasm of eye, unspecified)
C69.9	안구의 악성 신생물 (Malignant neoplasm of eyeball)
C70	수막의 악성 신생물 (Malignant neoplasm of meninges)
C70.0	뇌막의 악성 신생물 (Malignant neoplasm of cerebral Meninges)
C70.1	척수막의 악성 신생물 (Malignant neoplasm of spinal meninges)
C70.9	상세불명의 수막의 악성 신생물 (Malignant neoplasm of meninges, unspecified)
C71	뇌의 악성 신생물 (Malignant neoplasm of brain)
C71.0	뇌엽 및 뇌실을 제외한 대뇌의 악성 신생물 (Malignant neoplasm of cerebrum, except lobes and ventricles)
C71.0	소뇌천막상의 악성 신생물 NOS (Malignant neoplasm of supratentorial NOS)
C71.1	전두엽의 악성 신생물 (Malignant neoplasm of frontal lobe)
C71.2	측두엽의 악성 신생물 (Malignant neoplasm of temporal lobe)
C71.3	두정엽의 악성 신생물 (Malignant neoplasm of parietal lobe)
C71.4	후두엽의 악성 신생물 (Malignant neoplasm of occipital lobe)
C71.5	뇌실의 악성 신생물 (Malignant neoplasm of cerebral ventricle)
C71.6	소뇌의 악성 신생물 (Malignant neoplasm of cerebellum)
C71.7	뇌간의 악성 신생물 (Malignant neoplasm of brain stem)
C71.7	제4뇌실의 악성 신생물 (Malignant neoplasm of fourth ventricle)
C71.7	소뇌천막하의 악성 신생물 NOS (Malignant neoplasm of infratentorial NOS)



상병코드	상병명
C71.8	뇌의 중복병변의 악성 신생물 (Malignant neoplasm of overlapping lesion of brain)
C71.9	상세불명의 뇌의 악성 신생물 (Malignant neoplasm of brain, unspecified)
C72	척수, 뇌신경 및 중추 신경계통의 기타 부분의 악성 신생물 (Malignant neoplasm of spinal cord, cranial nerves and other parts of central nervous system)
C72.0	척수의 악성 신생물 (Malignant neoplasm of spinal cord)
C72.1	말총의 악성 신생물 (Malignant neoplasm of cauda equina)
C72.2	후각신경의 악성 신생물 (Malignant neoplasm of olfactory nerve)
C72.2	후각구의 악성 신생물 (Malignant neoplasm of olfactory bulb)
C72.3	시신경의 악성 신생물 (Malignant neoplasm of optic nerve)
C72.4	청신경의 악성 신생물 (Malignant neoplasm of acoustic nerve)
C72.5	기타 및 상세불명의 뇌신경의 악성 신생물 (Malignant neoplasm of other and unspecified cranial nerves)
C72.5	뇌신경의 악성 신생물 NOS (Malignant neoplasm of cranial nerve NOS)
C72.8	뇌 및 중추신경계통의 기타 부분의 중복병변 의 악성 신생물 (Malignant neoplasm of overlapping lesion of brain and other parts of central nervous system)
C72.8	항목 C70-C72.5 어디에도 분류할 수 없는 뇌 및 기타 부분 중추 신경계통의 악성 신생물 (Malignant neoplasm of brain and other parts of central nervous system whose point of origin cannot be classified to any one of the categories C70-C72.5)
C72.9	상세불명의 중추신경계통의 악성 신생물 (Malignant neoplasm of central nervous system, unspecified)
C72.9	신경계통의 악성 신생물 NOS (Malignant neoplasm of nervous system NOS)
C73	갑상선의 악성 신생물 (Malignant neoplasm of thyroid gland)
C74	부신의 악성 신생물 (Malignant neoplasm of adrenal gland)
C74.0	부신피질의 악성 신생물 (Malignant neoplasm of cortex of adrenal gland)
C74.1	부신수질의 악성 신생물 (Malignant neoplasm of medulla of adrenal gland)
C74.9	상세불명의 부신의 악성 신생물 (Malignant neoplasm of adrenal gland, unspecified)
C75	기타 내분비선 및 관련 구조물의 악성 신생물 (Malignant neoplasm of other endocrine glands and related structures)
C75.0	부갑상선의 악성 신생물 (Malignant neoplasm of parathyroid gland)
C75.1	뇌하수체의 악성 신생물 (Malignant neoplasm of pituitary gland)
C75.2	두개인두관의 악성 신생물 (Malignant neoplasm of craniopharyngeal duct)
C75.3	송과선의 악성 신생물 (Malignant neoplasm of pineal gland)
C75.4	경동맥소체의 악성 신생물 (Malignant neoplasm of carotid body)

상병코드	상병명
C75.5	대동맥소체 및 기타 부신경절의 악성 신생물 (Malignant neoplasm of aortic body and other paraganglia)
C75.8	상세불명의 다선성 침범의 악성 신생물 (Malignant neoplasm of pluriglandular involvement, unspecified)
C75.8	만일 다발성 침범의 부위를 알면, 나누어 분류해야 한다. (If the sites of multiple involvement are known, they should be coded separately.)
C75.9	상세불명의 내분비선의 악성 신생물 (Malignant neoplasm of endocrine gland, unspecified)
C76	기타 및 부위불명의 악성 신생물 (Malignant neoplasm of other and ill-defined sites)
C76.0	머리, 얼굴 및 목의 악성 신생물 (Malignant neoplasm of head, face and neck)
C76.0	볼의 악성 신생물 NOS (Malignant neoplasm of cheek NOS)
C76.0	코의 악성 신생물 NOS (Malignant neoplasm of nose NOS)
C76.1	흉부의 악성 신생물 (Malignant neoplasm of thorax)
C76.1	겨드랑의 악성 신생물 NOS (Malignant neoplasm of axilla NOS)
C76.1	흉곽내의 악성 신생물 NOS (Malignant neoplasm of intrathoracic NOS)
C76.1	흉부의 악성 신생물 NOS (Malignant neoplasm of thoracic NOS)
C76.2	복부의 악성 신생물 (Malignant neoplasm of abdomen)
C76.3	골반의 악성 신생물 (Malignant neoplasm of pelvis)
C76.3	사타구니의 악성 신생물 NOS (Malignant neoplasm of groin NOS)
C76.3	직장질(중격)과 같은 골반내에서 계통이 중복되는 부위의 악성 신생물 (Malignant neoplasm of sites overlapping systems within the pelvis, such as rectovaginal(septum))
C76.3	직장방광(중격)과 같은 골반내에서 계통이 중복되는 부위의 악성 신생물 (Malignant neoplasm of sites overlapping systems within the pelvis, such as rectovesical(septum))
C76.4	팔의 악성 신생물 (Malignant neoplasm of upper limb)
C76.5	다리의 악성 신생물 (Malignant neoplasm of lower limb)
C76.7	기타 불명확한 부위의 악성 신생물 (Malignant neoplasm of other ill-defined sites)
C76.8	기타 및 불명확한 부위의 중복병변 의 악성 신생물 (Malignant neoplasm of overlapping lesion of other and ill-defined sites)
C77	림프절의 이차성 및 상세불명의 악성 신생물 (Secondary and unspecified malignant neoplasm of lymph nodes)
C77.0	머리, 얼굴 및 목의 림프절의 이차성 및 상세불명의 악성신생물 (Secondary and unspecified malignant neoplasm of lymph nodes of head, face and neck)
C77.0	쇄골상부 림프절의 이차성 및 상세불명의 악성신생물 (Secondary and unspecified malignant neoplasm of supraclavicular lymph nodes)

상병코드	상병명
C77.1	흉곽내림프절의 이차성 및 상세불명의 악성신생물 (Secondary and unspecified malignant neoplasm of intrathoracic lymph nodes)
C77.2	복강내림프절의 이차성 및 상세불명의 악성신생물 (Secondary and unspecified malignant neoplasm of intra-abdominal lymph nodes)
C77.3	겨드랑 및 팔 림프절의 이차성 및 상세불명의 악성신생물 (Secondary and unspecified malignant neoplasm of axillary and upper limb lymph nodes)
C77.3	가슴림프절의 이차성 및 상세불명의 악성신생물 (Secondary and unspecified malignant neoplasm of pectoral lymph nodes)
C77.4	사타구니 및 다리 림프절의 이차성 및 상세불명의 악성신생물 (Secondary and unspecified malignant neoplasm of inguinal and lower limb lymph nodes)
C77.5	골반내 림프절의 이차성 및 상세불명의 악성신생물 (Secondary and unspecified malignant neoplasm of intrapelvic lymph nodes)
C77.8	여러 부위의 림프절의 이차성 및 상세불명의 악성신생물 (Secondary and unspecified malignant neoplasm of lymph nodes of multiple regions)
C77.9	상세불명의 림프절의 이차성 및 상세불명의 악성신생물 (Secondary and unspecified malignant neoplasm of lymph node, unspecified)
C78	호흡 및 소화기관의 이차성 악성 신생물 (Secondary malignant neoplasm of respiratory and digestive organs)
C78.0	폐의 이차성 악성 신생물 (Secondary malignant neoplasm of lung)
C78.00	폐의 이차성 악성 신생물, 오른쪽 (Secondary malignant neoplasm of lung, right)
C78.01	폐의 이차성 악성 신생물, 왼쪽 (Secondary malignant neoplasm of lung, left)
C78.09	폐의 이차성 악성 신생물, 상세불명 쪽 (Secondary malignant neoplasm of lung, unspecified side)
C78.1	종격의 이차성 악성 신생물 (Secondary malignant neoplasm of mediastinum)
C78.2	흉막의 이차성 악성 신생물 (Secondary malignant neoplasm of pleura)
C78.2	악성 흉막삼출액 NOS (Malignant pleural effusion NOS)
C78.3	기타 및 상세불명의 호흡기관의 이차성 악성 신생물 (Secondary malignant neoplasm of other and unspecified respiratory organs)
C78.4	소장의 이차성 악성 신생물 (Secondary malignant neoplasm of small intestine)
C78.5	대장 및 직장의 이차성 악성 신생물 (Secondary malignant neoplasm of large intestine and rectum)
C78.6	후복막 및 복막의 이차성 악성 신생물 (Secondary malignant neoplasm of retroperitoneum and peritoneum)
C78.6	악성 복수 NOS (Malignant ascites NOS)

상병코드	상병명
C78.7	간 및 간내 담관의 이차성 악성 신생물 (Secondary malignant neoplasm of liver and intrahepatic bile duct)
C78.8	기타 및 상세불명의 소화기관의 이차성 악성 신생물 (Secondary malignant neoplasm of other and unspecified digestive organs)
C79	기타 및 상세불명 부위의 이차성 악성 신생물 (Secondary malignant neoplasm of other and unspecified sites)
C79.0	신장 및 신우의 이차성 악성 신생물 (Secondary malignant neoplasm of kidney and renal pelvis)
C79.00	신장 및 신우의 이차성 악성 신생물, 오른쪽 (Secondary malignant neoplasm of kidney and renal pelvis, right)
C79.01	신장 및 신우의 이차성 악성 신생물, 왼쪽 (Secondary malignant neoplasm of kidney and renal pelvis, left )
C79.09	신장 및 신우의 이차성 악성 신생물, 상세불명 쪽 (Secondary malignant neoplasm of kidney and renal pelvis, unspecified side )
C79.1	방광과 기타 및 상세불명의 비뇨기관의 이차성 악성 신생물 (Secondary malignant neoplasm of bladder and other and unspecified urinary organs)
C79.10	방광의 이차성 악성 신생물 (Secondary malignant neoplasm of bladder)
C79.18	기타 및 상세불명 비뇨기관의 이차성 악성 신생물 (Secondary malignant neoplasm of other and unspecified urinary organs)
C79.2	피부의 이차성 악성 신생물 (Secondary malignant neoplasm of skin)
C79.3	뇌 및 뇌막의 이차성 악성 신생물 (Secondary malignant neoplasm of brain and cerebral meninges)
C79.30	뇌의 이차성 악성 신생물 (Secondary malignant neoplasm of brain)
C79.31	뇌막의 이차성 악성 신생물 (Secondary malignant neoplasm of cerebral meninges)
C79.4	신경계통의 기타 및 상세불명 부분의 이차성 악성 신생물 (Secondary malignant neoplasm of other and unspecified parts of nervous system)
C79.5	골 및 골수의 이차성 악성 신생물 (Secondary malignant neoplasm of bone and bone marrow)
C79.50	골의 이차성 악성 신생물 (Secondary malignant neoplasm of bone)
C79.51	골수의 이차성 악성 신생물 (Secondary malignant neoplasm of bone marrow)
C79.6	난소의 이차성 악성 신생물 (Secondary malignant neoplasm of ovary)
C79.60	난소의 이차성 악성 신생물, 오른쪽 (Secondary malignant neoplasm of ovary, right )
C79.61	난소의 이차성 악성 신생물, 왼쪽 (Secondary malignant neoplasm of ovary, left)

상병코드	상병명
C79.69	난소의 이차성 악성 신생물, 상세불명 쪽 (Secondary malignant neoplasm of ovary, unspecified side)
C79.7	부신의 이차성 악성 신생물 (Secondary malignant neoplasm of adrenal gland)
C79.8	기타 명시된 부위의 이차성 악성 신생물 (Secondary malignant neoplasm of other specified sites)
C79.80	유방의 이차성 악성 신생물 (Secondary malignant neoplasm of breast)
C79.81	생식기관의 이차성 악성 신생물 (Secondary malignant neoplasm of genital organs)
C79.88	기타 명시된 부위의 이차성 악성 신생물 (Secondary malignant neoplasm of other specified sites)
C79.9	상세불명 부위의 이차성 악성 신생물 (Secondary malignant neoplasm, unspecified site)
C79.9	암종증(이차성) (Carcinomatosis (secondary))
C79.9	파종성(이차성) 암 NOS (Disseminated (secondary) cancer NOS)
C79.9	파종성(이차성) 악성종양 NOS (Disseminated (secondary) malignancy NOS)
C79.9	전신성(이차성) 암 NOS (Generalized (secondary) cancer NOS)
C79.9	전신성(이차성) 악성 종양 NOS (Generalized (secondary) malignancy NOS)
C79.9	다발성 이차성 암 NOS (Multiple secondary cancer NOS)
C79.9	육종증(이차성) NOS (Sarcomatosis (secondary) NOS)
C80	부위의 명시가 없는 악성 신생물 (Malignant neoplasm without specification of site)
C80.0	원발부위 미상으로 언급된 악성 신생물 (Malignant neoplasm, primary site unknown, so stated)
C80.0	원발부위 미상 (Primary site unknown)
C80.9	원발부위 상세불명인 악성 신생물 (Malignant neoplasm, primary site unspecified)
C80.9	암 NOS (Cancer NOS)
C80.9	암종 NOS (Carcinoma NOS)
C80.9	악성 종양 NOS (Malignancy NOS)
C80.9	악성 카캐시아 NOS (Malignant cachexia NOS)
C80.9	다발성 암 NOS (Multiple cancer NOS)
C81	호지킨림프종 (Hodgkin lymphoma)
C81.0	결절성 림프구우위성 호지킨림프종 (Nodular lymphocyte predominant Hodgkin lymphoma)
C81.1	결절성 경화성 (고전적) 호지킨림프종 (Nodular sclerotic (classical) Hodgkin lymphoma)
C81.2	혼합 세포충실성 (고전적) 호지킨림프종 (Mixed cellularity (classical) Hodgkin lymphoma)
C81.3	림프구결핍 (고전적) 호지킨림프종 (Lymphocyte depleted (classical) Hodgkin lymphoma)

상병코드	상병명
C81.4	림프구과다 (고전적) 호지킨림프종 (Lymphocyte-rich (classical) Hodgkin lymphoma)
C81.7	기타 (고전적) 호지킨림프종 (Other (classical) Hodgkin lymphoma)
C81.7	고전적 호지킨림프종, 명시되지 않은 형태 (Classic Hodgkin lymphoma, type not specified)
C81.9	상세불명의 호지킨림프종 (Hodgkin lymphoma, unspecified)
C82	소포성 림프종 (Follicular lymphoma)
C82	미만성 부위 유무와 관계 없는 소포성 림프종 (Follicular lymphoma with or without diffuse areas)
C82.0	소포성 림프종 등급 I (Follicular lymphoma grade I)
C82.1	소포성 림프종 등급 II (Follicular lymphoma grade II)
C82.2	소포성 림프종 등급 III, 상세불명 (Follicular lymphoma grade III, unspecified)
C82.3	소포성 림프종 등급 IIIa (Follicular lymphoma grade IIIa)
C82.4	소포성 림프종 등급 IIIb (Follicular lymphoma grade IIIb)
C82.5	미만성 소포중심림프종 (Diffuse follicle centre lymphoma)
C82.6	피부 소포중심림프종 (Cutaneous follicle centre lymphoma)
C82.7	기타 유형의 소포성 림프종 (Other types of follicular lymphoma)
C82.9	상세불명의 소포성 림프종 (Follicular lymphoma, unspecified)
C82.9	결절성 림프종 NOS (Nodular lymphoma NOS)
C83	비소포성 림프종 (Non-follicular lymphoma)
C83.0	소세포B-세포림프종 (Small cell B-cell lymphoma)
C83.0	림프형질세포성 림프종 (Lymphoplasmacytic lymphoma)
C83.0	림프절변연부림프종 (Nodal marginal zone lymphoma)
C83.0	B-만성 림프성 백혈병의 비백혈병성 변형 (Non-leukaemic variant of B-CLL)
C83.0	비장변연부림프종 (Splenic marginal zone lymphoma)
C83.1	외투세포림프종 (Mantle cell lymphoma)
C83.1	중심세포성 림프종 (Centrocytic lymphoma)
C83.1	악성 림프종성 폴립증 (Malignant lymphomatous polyposis)
C83.3	미만성 대B-세포림프종 (Diffuse large B-cell lymphoma)
C83.30	T-세포/조직구 과다 대B-세포림프종 (T-cell/histiocyte-rich large B-cell lymphoma)
C83.31	형질모세포성 림프종 (Plasmablastic lymphoma)
C83.38	기타 및 상세불명의 미만성 대B-세포림프종 (Other and unspecified diffuse large B-cell lymphoma)

상병코드	상병명
C83.38	역형성 미만성 대B-세포림프종 (Anaplastic diffuse large B-cell lymphoma)
C83.38	CD30양성 미만성 대B-세포림프종 (CD30-positive diffuse large B-cell lymphoma)
C83.38	중심모세포성 미만성 대B-세포 림프종 (Centroblastic diffuse large B-cell lymphoma)
C83.38	면역모세포성 미만성 대B-세포 림프종 (Immunoblastic diffuse large B-cell lymphoma)
C83.38	아형이 명시되지 않은 미만성 대B-세포 림프종 (Subtype not specified diffuse large B-cell lymphoma)
C83.5	림프모구성(미만성) 림프종 (Lymphoblastic(diffuse) lymphoma)
C83.5	B-전구체림프종 (B-precursor lymphoma)
C83.5	림프모구성 B-세포림프종 (Lymphoblastic B-cell lymphoma)
C83.5	림프모구성 림프종, 상세불명 (Lymphoblastic lymphoma)
C83.5	림프모구성 T-세포림프종 (Lymphoblastic T-cell lymphoma)
C83.5	T-전구체 림프종 (T-precursor lymphoma)
C83.7	버킷림프종 (Burkitt lymphoma)
C83.7	비전형버킷림프종 (Atypical Burkitt lymphoma)
C83.7	'버킷유사'림프종 ('Burkitt-like" lymphoma)
C83.8	기타 비소포성 림프종 (Other non-follicular lymphoma)
C83.8	원발삼출액B-세포림프종 (Primary effusion B-cell lymphoma)
C83.8	혈관내 대B-세포림프종 (Intravascular large B-cell lymphoma)
C83.8	림프성 육아종증 (Lymphoid granulomatosis)
C83.9	비소포성(미만성) 림프종, 상세불명 (Non-follicular(diffuse) lymphoma, unspecified)
C84	성숙T/NK-세포림프종 (Mature T/NK-cell lymphomas)
C84.0	마이코시스 풍고이데스 (Mycosis fungoides)
C84.1	세자리병 (Sezary disease)
C84.4	분류되지 않은, 말초성 T-세포림프종 (Peripheral T-cell lymphoma, not classified)
C84.4	레너트림프종 (Lennert's lymphoma)
C84.4	림프상피모양림프종 (Lymphoepithelioid lymphoma)
C84.5	기타 성숙T/NK-세포림프종 (Other mature T/NK-cell lymphoma)
C84.6	역형성 대세포림프종, ALK(+) (Anaplastic large cell lymphoma, ALK-positive)
C84.6	역형성 대세포림프종, CD30-양성 (Anaplastic large cell lymphoma, CD30-positive)
C84.7	역형성 대세포림프종, ALK(-) (Anaplastic large cell lymphoma, ALK-negative)
C84.8	피부 T-세포림프종, 상세불명 (Cutaneous T-cell lymphoma, unspecified)

상병코드	상병명
C84.9	성숙T/NK-세포림프종, 상세불명 (Mature T/NK-cell lymphoma, unspecified)
C84.9	NK/T-세포림프종, 상세불명 (NK/T-cell lymphoma NOS)
C85	기타 및 상세불명 유형의 비호지킨림프종 (Other and unspecified types of non-Hodgkin lymphoma)
C85.1	상세불명의 B-세포림프종 (B-cell lymphoma, unspecified)
C85.2	종격[흉선] 대B-세포림프종 (Mediastinal(thymic) large B-cell lymphoma)
C85.7	기타 명시된 유형의 비호지킨림프종 (Other specified types of non-Hodgkin lymphoma)
C85.9	상세불명의 비호지킨림프종 (Non-Hodgkin lymphoma, unspecified)
C85.9	림프종 NOS (Lymphoma NOS)
C85.9	악성 림프종 NOS (Malignant lymphoma NOS)
C85.9	비호지킨림프종 NOS (Non-Hodgkin lymphoma NOS)
C86	T/NK-세포림프종의 기타 명시된 형태 (Other specified types of T/NK-cell lymphoma)
C86.0	림프절외 NK/T-세포림프종, 비강형태 (Extranodal NK/T-cell lymphoma, nasal type)
C86.1	간비장 T-세포림프종 (Hepatosplenic T-cell lymphoma)
C86.1	알파-베타 및 감마 델타 형태 (Alpha-beta and gamma delta types)
C86.2	장병증형태(장) T-세포림프종 (Enteropathy-type (intestinal) T-cell lymphoma)
C86.2	장병증 관련 T-세포림프종 (Enteropathy associated T-cell lymphoma)
C86.3	피하의 지방층염-유사T-세포림프종 (Subcutaneous panniculitis-like T-cell lymphoma)
C86.4	모세포성 NK-세포림프종 (Blastic NK-cell lymphoma)
C86.5	혈관면역모세포성 T-세포림프종 (Angioimmunoblastic T-cell lymphoma)
C86.5	이상단백혈증을 동반한 혈관면역 모세포성 림프선병증 (Angioimmunoblastic lymphadenopathy with dysproteinaemia(AILD))
C86.6	원발 피부성 CD30-양성 T-세포증식 (Primary cutaneous CD30-positive T-cell proliferations)
C86.6	림프종모양구진증 (Lymphomatoid papulosis)
C86.6	원발 피부성 역형성 대세포림프종 (Primary cutaneous anaplastic large-cell lymphoma)
C86.6	원발 피부성 CD30+양성T-세포림프종 (Primary cutaneous CD30+ positive large T-cell lymphoma)
C88	악성 면역증식성 질환 (Malignant immunoproliferative diseases)
C88.0	왈덴스트림 마크로글로불린혈증 (Waldenström macroglobulinaemia)
C88.0	IgM-생산을 동반한 림프형질세포성 림프종 (Lymphoplasmacytic lymphoma with IgM-production)
C88.0	마크로글로불린혈증(일차)(특발성) (Macroglobulinaemia (primary)(idiopathic))



상병코드	상병명
C88.2	기타 중쇄병 (Other heavy chain disease)
C88.2	프랭클린병 (Franklin disease)
C88.2	감마중쇄병 (Gamma heavy chain disease)
C88.2	뮤중쇄병 (Mu heavy chain disease)
C88.3	면역증식성 소장질환 (Immunoproliferative small intestinal disease)
C88.3	알파중쇄병 (Alpha heavy chain disease)
C88.3	지중해림프종 (Mediterranean lymphoma)
C88.4	점막 관련 림프모양조직의 림프절외 변연부 B-세포림프종[MALT-lymphoma] (Extranodal marginal zone B-cell lymphoma of mucosa-associated lymphoid tissue [MALT-lymphoma])
C88.4	고악성(미만성 대세포) 림프종 변이의 명시를 원한다면 부가분류번호 C83.3을 사용할 것 (Use additional code(C83.3) if desired, to specify transition to high malignant (diffuse large cell) lymphoma)
C88.4	피부 관련 림프모양조직의 림프종 (Lymphoma of skin-associated lymphoid tissue (SALT-lymphoma))
C88.4	기관지 관련 림프모양조직의 림프종 (Lymphoma of bronchial-associated lymphoid tissue (BALT-lymphoma))
C88.7	기타 악성 면역증식성 질환 (Other malignant immunoproliferative diseases)
C88.9	상세불명의 악성 면역증식성 질환 (Malignant immunoproliferative disease, unspecified)
C88.9	면역증식성 질환 NOS (Immunoproliferative disease NOS)
C90	다발골수종 및 악성 형질세포신생물 (Multiple myeloma and malignant plasma cell neoplasms)
C90.0	다발골수종 (Multiple myeloma)
C90.0	칼러병 (Kahler's disease)
C90.0	골수종증 (Myelomatosis)
C90.0	형질세포골수종 (Plasma cell myeloma)
C90.0	골수성 형질세포종 (Medullary plasmacytoma)
C90.1	형질세포백혈병 (Plasma cell leukaemia)
C90.1	형질세포성 백혈병 (Plasmacytic leukaemia)
C90.2	골수외 형질세포종 (Extramedullary plasmacytoma)
C90.3	고립성 형질세포종 (Solitary plasmacytoma)
C90.3	국소 악성 형질세포종양 NOS (Localized malignant plasma cell tumour NOS)
C90.3	형질세포종, 상세불명 (Plasmacytoma NOS)

상병코드	상병명
C90.3	고립성 골수종 (Solitary myeloma)
C91	림프성 백혈병 (Lymphoid leukaemia)
C91.0	급성 림프모구성 백혈병 [ALL] (Acute lymphoblastic leukaemia [ALL])
C91.00	전구체 B-세포 림프모구성 백혈병 (Precursor B-cell lymphoblastic leukaemia)
C91.00	C-급성 림프모구성 백혈병 (C-ALL)
C91.00	공동 전구체 B 급성 림프모구성 백혈병 (Common precursor B ALL)
C91.00	전-B 급성 림프모구성 백혈병 (Pre-B ALL)
C91.01	전구체 T-세포 림프모구성 백혈병 (Precursor T-cell lymphoblastic leukaemia)
C91.01	피질 T 급성 림프모구성 백혈병 (Cortical T ALL)
C91.01	전-T 급성 림프모구성 백혈병 (Pre-T ALL)
C91.02	성숙 T 급성 림프모구성 백혈병 (Mature T ALL)
C91.08	기타 및 상세불명의 급성 림프모구성 백혈병 (Other and unspecified acute lymphoblastic leukaemia)
C91.08	급성 림프성 백혈병 (Acute lymphatic leukaemia)
C91.08	급성 림프모구성 백혈병, L2형 (Acute lymphoblastic leukaemia, L2 type)
C91.08	급성 림프모구성 백혈병 림프종, NOS (Acute lymphoblastic leukaemia-lymphoma, NOS)
C91.08	급성 림프구성 백혈병 (Acute lymphocytic leukaemia)
C91.08	급성 림프모양 백혈병 (Acute lymphoid leukaemia)
C91.08	FAB L1 (FAB L1)
C91.08	FAB L2 (FAB L2)
C91.08	림프모구성 백혈병, NOS (Lymphoblastic leukaemia, NOS)
C91.08	전구체세포 림프모구성 백혈병, 형태가 없는 (Precursor cell lymphoblastic leukaemia, not phenotyped)
C91.08	전-B 급성 림프모구성 백혈병 (Pro-B ALL)
C91.08	전-T 급성 림프모구성 백혈병 (Pro-T ALL)
C91.1	B-세포형 만성 림프구성 백혈병 (Chronic lymphocytic leukaemia of B-cell type)
C91.1	림프형질세포성 백혈병 (Lymphoplasmacytic leukaemia)
C91.1	리히터 증후군 (Richter syndrome)
C91.3	B-세포형의 전림프구성 백혈병 (Prolymphocytic leukaemia of B-cell type)
C91.4	털세포백혈병 (Hairy-cell leukaemia)
C91.4	백혈병성 세망내피증 (Leukaemic reticuloendotheliosis)

상병코드	상병명
C91.5	성인 T-세포림프종/백혈병(HTLV-1 관련) (Adult T-cell lymphoma/leukaemia (HTLV-1-associated))
C91.5	급성 변형 성인 T-세포림프종/백혈병(HTLV-1 관련) (Acute Variant adult T-cell lymphoma/leukaemia (HTLV-1-associated))
C91.5	만성 변형 성인 T-세포림프종/백혈병(HTLV-1 관련) (Chronic Variant adult T-cell lymphoma/leukaemia (HTLV-1-associated))
C91.5	림프종모양 변형 성인 T-세포림프종/백혈병(HTLV-1 관련) (Lymphomatoid Variant adult T-cell lymphoma/leukaemia (HTLV-1-associated))
C91.5	연소 변형 성인 T-세포림프종/백혈병(HTLV-1 관련) (Smouldering Variant adult T-cell lymphoma/leukaemia (HTLV-1-associated))
C91.6	T-세포형의 전림프구성 백혈병 (Prolymphocytic leukaemia of T-cell type)
C91.7	기타 림프성 백혈병 (Other lymphoid leukaemia)
C91.7	T-세포 대 과립상 림프구성 백혈병(류마티스관절염 관련) (T-cell large granular lymphocytic leukaemia (associated with rheumatoid arthritis))
C91.8	성숙 B-세포백혈병, 버킷형 (Mature B-cell leukaemia Burkitt-type)
C91.9	상세불명의 림프성 백혈병 (Lymphoid leukaemia, unspecified)
C92	골수성 백혈병 (Myeloid leukaemia)
C92	과립구성 백혈병 (Granulocytic leukaemia)
C92	골수성 백혈병 (Myelogenous leukaemia)
C92.0	급성 골수모구성 백혈병 (Acute myeloblastic leukaemia [AML])
C92.00	t(8;21)을 동반한 급성 골수모구성 백혈병 (AML with t(8;21))
C92.00	급성 골수모구성백혈병 1/ETO (AML1/ETO)
C92.01	급성 골수모구성 백혈병, inv(16)(p13;q22) (Acute myeloblastic leukaemia, inv(16)(p13;q22))
C92.01	급성 골수모구성 백혈병, t(16;16)(p13;q11) (AML, t(16;16)(p13;q11))
C92.01	급성 골수모구성 백혈병, CBF-beta/MYH11 (AML, CBF-beta/MYH11)
C92.08	기타 및 상세불명의 급성 골수모구성 백혈병 (Other and unspecified acute myeloblastic leukaemia)
C92.08	급성 골수모세포성 백혈병, 최소분화 (AML, minimal differentiation)
C92.08	급성 골수모세포성 백혈병(성숙을 동반한) (AML (with maturation))
C92.08	급성 골수모구성 백혈병 M0 (AML M0)
C92.08	급성 골수모구성 백혈병 M1 (AML M1)
C92.08	급성 골수모구성 백혈병 M2 (AML M2)
C92.08	급성 골수모구성 백혈병(FAB분류를 동반하지 않은) NOS (AML (without FAB) NOS)

상병코드	상병명
C92.08	변형된 모세포과잉을 동반한 불응성빈혈 (Refractory anaemia with excess blasts in transformation)
C92.1	만성 골수성 백혈병, BCR/ABL-양성 (Chronic myeloid leukaemia[CML], BCR/ABL-positive)
C92.1	만성 골수성 백혈병, 필라델피아 염색체 양성 (Chronic myelogenous leukaemia, Philadelphia chromosome (Ph1) positive)
C92.1	만성 골수성 백혈병, t(9 : 22)(q34; q11) (Chronic myelogenous leukaemia , t(9 : 22)(q34; q11))
C92.1	모세포의 발증을 동반한 만성 골수성 백혈병 (Chronic myelogenous leukaemia with crisis of blast cells)
C92.2	비전형적 만성 골수성 백혈병, BCR/ABL 음성 (Atypical chronic myeloid leukaemia [CML], BCR/ABL-negative)
C92.3	골수성 육종 (Myeloid sarcoma)
C92.3	녹색종 (Chloroma)
C92.3	과립구성 육종 (Granulocytic sarcoma)
C92.4	급성 전골수구성 백혈병[PML] (Acute promyelocytic leukaemia[PML])
C92.4	급성 골수모구성 백혈병 M3 (AML M3)
C92.4	t(15; 17) 및 변형을 동반한 급성 골수모구성 백혈병 Me (AML Me with t(15; 17) and variants)
C92.5	급성 골수단핵구성 백혈병 (Acute myelomonocytic leukaemia)
C92.5	급성 골수모구성 백혈병 M4 (AML M4)
C92.5	inv(16) 또는 t(16; 16)을 동반한 급성 골수모구성 백혈병 M4 Eo (AML M4 Eo with inv(16) or t(16; 16))
C92.6	11q23이상을 동반한 급성 골수모구성 백혈병 (Acute myeloid leukaemia with 11q23-abnormality)
C92.6	MLL-유전자 변이를 동반한 급성 골수모구성 백혈병 (Acute myeloid leukaemia with variation of MLL-gene)
C92.7	기타 골수성 백혈병 (Other myeloid leukaemia)
C92.8	다세포계 형성이상을 동반한 급성 골수성 백혈병 (Acute myeloid leukaemia with multi-lineage dysplasia)
C92.9	상세불명의 골수성 백혈병 (Myeloid leukaemia, unspecified)
C93	단핵구성 백혈병 (Monocytic leukaemia)
C93	단핵구모양 백혈병 (Monocytoid leukaemia)
C93.0	급성 단핵모구성/단핵구성 백혈병 (Acute monoblastic/monocytic leukaemia)
C93.0	급성 골수모구성 백혈병 M5a (AML M5a)

상병코드	상병명
C93.0	급성 골수모구성 백혈병 M5b (AML M5b)
C93.0	급성 골수모구성 백혈병 M5 (AML M5)
C93.1	만성 골수단핵구성 백혈병 (Chronic myelomonocytic leukaemia)
C93.1	만성 단핵구성 백혈병 (Chronic monocytic leukaemia)
C93.1	만성 골수단핵구성 백혈병-1 (CMML-1)
C93.1	만성 골수단핵구성 백혈병-2 (CMML-2)
C93.1	호산구증가를 동반한 만성 골수단핵구성 백혈병 (CMML with eosinophilia)
C93.3	연소성 골수단핵구성 백혈병 (Juvenile myelomonocytic leukaemia)
C93.7	기타 단핵구성 백혈병 (Other monocytic leukaemia)
C93.9	상세불명의 단핵구성 백혈병 (Monocytic leukaemia, unspecified)
C94	명시된 세포형의 기타 백혈병 (Other leukaemias of specified cell type)
C94.0	급성 적백혈병 (Acute erythroid leukaemia)
C94.0	급성 골수성 백혈병 M6 (a)(b) (Acute myeloid leukaemia M6 (a)(b))
C94.0	적백혈병 (Erythroleukaemia)
C94.0	디구글리엘모병 (Di Guglielmo 's disease)
C94.2	급성 거핵모구성 백혈병 (Acute megakaryoblastic leukaemia)
C94.2	급성 골수성 백혈병 M7 (Acute myeloid leukaemia, M7)
C94.2	급성 거핵구성 백혈병 (Acute megakaryocytic leukaemia)
C94.3	비만세포 백혈병 (Mast cell leukaemia)
C94.4	골수섬유증을 동반한 급성 범골수증 (Acute panmyelosis with myelofibrosis)
C94.4	급성 골수섬유증 (Acute myelofibrosis)
C94.6	골수형성이상성 및 골수증식성 질환, 상세불명 (Myelodysplastic and myeloproliferative disease, not classified)
C94.7	기타 명시된 백혈병 (Other specified leukaemias)
C94.7	공격성 NK세포 백혈병 (Aggressive NK-cell leukaemia)
C94.7	급성 호염기구 백혈병 (Acute basophilic leukaemia)
C95	상세불명 세포형의 백혈병 (Leukaemia of unspecified cell type)
C95.0	상세불명 세포형의 급성 백혈병 (Acute leukaemia of unspecified cell type)
C95.0	급성 이중계열 백혈병 (Acute bilineal leukaemia)
C95.0	급성 혼합 세포계 백혈병 (Acute mixed lineage leukaemia)
C95.0	이중표현형 급성 백혈병 (Biphenotypic acute leukaemia)

상병코드	상병명
C95.0	불명확한 세포계의 줄기세포백혈병 (Stem cell leukaemia of unclear lineage)
C95.1	상세불명 세포형의 만성 백혈병 (Chronic leukaemia of unspecified cell type)
C95.7	상세불명 세포형의 기타 백혈병 (Other leukaemia of unspecified cell type)
C95.9	상세불명의 백혈병 (Leukaemia, unspecified)
C96	림프, 조혈 및 관련 조직의 기타 및 상세불명의 악성 신생물 (Other and unspecified malignant neoplasms of lymphoid, haematopoietic and related tissue)
C96.0	다초점 및 다계통성(파종성) 랑게르한스세포 조직구증[레테러-시웨병] (Multifocal and multisystemic(disseminated) Langerhans-cell histiocytosis) [Letterer-Siwe disease])
C96.00	조직구증 X, 다계통성 (Histiocytosis X, multisystemic)
C96.00	급성 영아성 세망내피증 (Acute infantile reticuloendotheliosis)
C96.00	급성 진행형 조직구증 X (Acute progressive histiocytosis X)
C96.08	기타 및 상세불명 다초점 및 다계통성(파종성) 랑게르한스세포 조직구증 (Other and unspecified multifocal and multisystemic(disseminated) Langerhans-cell histiocytosis)
C96.08	비지질세망내피증 (Nonlipid reticuloendotheliosis)
C96.08	비지질세망증 (Nonlipid reticulosis)
C96.2	악성 비만세포종양 (Malignant mast cell tumour)
C96.2	공격성 전신비만세포증 (Aggressive systemic mastocytosis)
C96.2	비만세포육종 (Mast cell sarcoma)
C96.4	수지상세포의 육종(보조세포) (Sarcoma of dendritic cells (accessory cells))
C96.4	각지킨 수지상세포육종 (Interdigitating dendritic cell sarcoma)
C96.4	랑게르한스세포 육종 (Langerhans-cell sarcoma)
C96.4	소포성 수지상세포 육종 (Sarcoma of follicular dendritic cells)
C96.5	다초점 및 단계통성 랑게르한스세포 조직구증 (Multifocal and unisystemic Langerhans-cell histiocytosis)
C96.5	핸드-슐러-크리스찬병 (Hand-Schüller-Christian disease)
C96.5	조직구증 X, 다초점 (Histiocytosis X, multifocal)
C96.6	단초점 랑게르한스세포 조직구증 (Unifocal Langerhans-cell histiocytosis)
C96.6	호산구육아증 (Eosinophilic granuloma)
C96.6	조직구증 X, 단초점 (Histiocytosis X, unifocal)
C96.6	조직구증 X NOS (Histiocytosis X NOS)
C96.6	랑게르한스세포 조직구증 NOS (Langerhans-cell histiocytosis NOS)

상병코드	상병명
C96.7	기타 명시된 림프, 조혈 및 관련 조직의 악성 신생물 (Other specified malignant neoplasms of lymphoid, haematopoietic and related tissue)
C96.8	조직구성 육종 (Histiocytic sarcoma)
C96.8	악성 조직구성증 (Malignant histiocytosis)
C96.9	상세불명의 림프, 조혈 및 관련 조직의 악성 신생물 (Malignant neoplasm of lymphoid, haematopoietic and related tissue, unspecified)
C97	독립된(원발성) 여러 부위의 악성 신생물 (Malignant neoplasms of independent (primary) multiple sites)

〈표 2〉 2019년 소아 암환자 및 성인 의료급여수급권자 암환자 의료비 지원 대상 암종(II)

상병코드	상병명
D00	구강, 식도 및 위의 제자리암종 (Carcinoma in situ of oral cavity, oesophagus and stomach)
D00.0	입술, 구강 및 인두의 제자리암종 (Carcinoma in situ of lip, oral cavity and pharynx)
D00.0	피열후두개주름의 제자리암종 NOS (Carcinoma in situ of aryepiglottic fold NOS)
D00.0	하인두면 피열후두개주름의 제자리암종 (Carcinoma in situ of aryepiglottic fold, hypopharyngeal aspect)
D00.0	변연부의 피열후두개주름의 제자리암종 (Carcinoma in situ of aryepiglottic fold, marginal zone)
D00.0	입술의 홍순경계의 제자리암종 (Carcinoma in situ of vermilion border of lip)
D00.1	식도의 제자리암종 (Carcinoma in situ of oesophagus)
D00.2	위의 제자리암종 (Carcinoma in situ of stomach)
D01	기타 및 상세불명의 소화기관의 제자리암종 (Carcinoma in situ of other and unspecified digestive organs)
D01.0	결장의 제자리암종 (Carcinoma in situ of colon)
D01.1	직장구불결장접합부의 제자리암종 (Carcinoma in situ of rectosigmoid junction)
D01.2	직장의 제자리암종 (Carcinoma in situ of rectum)
D01.3	항문 및 항문관의 제자리암종 (Carcinoma in situ of anus and anal canal)
D01.4	기타 및 상세불명 부분의 장의 제자리암종 (Carcinoma in situ of other and unspecified parts of intestine)
D01.5	간, 담낭 및 담관의 제자리암종 (Carcinoma in situ of liver, gallbladder and bile ducts)
D01.50	간의 제자리암종 (Carcinoma in situ of liver)
D01.51	담낭의 제자리암종 (Carcinoma in situ of gallbladder)
D01.52	담관의 제자리암종 (Carcinoma in situ of bile ducts)
D01.53	파터팽대의 제자리암종 (Carcinoma in situ of ampulla of Vater)
D01.59	상세불명의 간담도계의 제자리암종 (Carcinoma in situ of hepatobiliary system, unspecified)
D01.7	기타 명시된 소화기관의 제자리암종 (Carcinoma in situ of other specified digestive organs)
D01.70	췌장의 제자리암종 (Carcinoma in situ of pancreas)
D01.78	기타 명시된 소화기관의 제자리암종 (Carcinoma in situ of other specified digestive organs)
D01.9	상세불명의 소화기관의 제자리암종 (Carcinoma in situ of digestive organ, unspecified)
D02	중이 및 호흡계통의 제자리암종 (Carcinoma in situ of middle ear and respiratory system)
D02.0	후두의 제자리암종 (Carcinoma in situ of larynx)
D02.0	후두면 피열후두개주름의 제자리암종 (Carcinoma in situ of aryepiglottic fold, laryngeal aspect)
D02.0	후두개(설골상부)의 제자리암종 (Carcinoma in situ of epiglottis(suprahoid portion))



상병코드	상병명
D02.1	기관지의 제자리암종 (Carcinoma in situ of trachea)
D02.2	기관지 및 폐의 제자리암종 (Carcinoma in situ of bronchus and lung)
D02.20	기관지 및 폐의 제자리암종, 오른쪽 (Carcinoma in situ of bronchus and lung, right )
D02.21	기관지 및 폐의 제자리암종, 왼쪽 (Carcinoma in situ of bronchus and lung, left)
D02.29	기관지 및 폐의 제자리암종, 상세불명 쪽 (Carcinoma in situ of bronchus and lung, unspecified side)
D02.3	호흡계통 기타 부분의 제자리암종 (Carcinoma in situ of other parts of respiratory system)
D02.3	부비동의 제자리암종 (Carcinoma in situ of accessory sinuses)
D02.3	중이의 제자리암종 (Carcinoma in situ of middle ear)
D02.3	비강의 제자리암종 (Carcinoma in situ of nasal cavities)
D02.4	상세불명의 호흡계통의 제자리암종 (Carcinoma in situ of respiratory system, unspecified)
D03	제자리흑색종 (Melanoma in situ)
D03	행동양식분류번호 /2의 형태분류번호 M872-M879 (Morphology codes M872-M879 with behaviour code/2)
D03.0	입술의 제자리흑색종 (Melanoma in situ of lip)
D03.1	안각을 포함한 눈꺼풀의 제자리흑색종 (Melanoma in situ of eyelid, including canthus)
D03.2	귀 및 외이도의 제자리흑색종 (Melanoma in situ of ear and external auricular canal)
D03.3	얼굴의 기타 및 상세불명 부분의 제자리흑색종 (Melanoma in situ of other and unspecified parts of face)
D03.4	두피 및 목의 제자리흑색종 (Melanoma in situ of scalp and neck)
D03.5	몸통의 제자리흑색종 (Melanoma in situ of trunk)
D03.5	항문가장자리의 제자리흑색종 (Melanoma in situ of anal margin)
D03.5	항문피부의 제자리흑색종 (Melanoma in situ of anal skin)
D03.5	유방(피부, 연조직)의 제자리흑색종 (Melanoma in situ of breast(skin, soft tissue))
D03.5	항문주위피부의 제자리흑색종 (Melanoma in situ of perianal skin)
D03.6	어깨를 포함한 팔의 제자리흑색종 (Melanoma in situ of upper limb, including shoulder)
D03.7	엉덩이를 포함한 다리의 제자리흑색종 (Melanoma in situ of lower limb, including hip)
D03.8	기타 부위의 제자리흑색종 (Melanoma in situ of other sites)
D03.9	상세불명의 제자리흑색종 (Melanoma in situ, unspecified)
D04	피부의 제자리암종 (Carcinoma in situ of skin)
D04.0	입술의 피부의 제자리암종 (Carcinoma in situ of skin of lip)
D04.1	안각을 포함한 눈꺼풀의 피부의 제자리암종 (Carcinoma in situ of skin of eyelid, including canthus)
D04.2	귀 및 외이도의 피부의 제자리암종 (Carcinoma in situ of skin of ear and external auricular canal)

상병코드	상병명
D04.3	얼굴의 기타 및 상세불명 부분의 피부의 제자리암종 (Carcinoma in situ of skin of other and unspecified parts of face)
D04.4	두피 및 목 피부의 제자리암종 (Carcinoma in situ of skin of scalp and neck)
D04.5	몸통의 피부의 제자리암종 (Carcinoma in situ of skin of trunk)
D04.5	항문가장자리의 제자리흑색종 (Melanoma in situ of anal margin)
D04.5	항문피부의 제자리흑색종 (Melanoma in situ of anal skin)
D04.5	항문주위피부의 제자리흑색종 (Melanoma in situ of perianal skin)
D04.5	유방의 피부의 제자리흑색종 (Melanoma in situ of skin of breast)
D04.6	어깨를 포함한 팔의 피부의 제자리암종 (Carcinoma in situ of skin of upper limb, including shoulder)
D04.7	엉덩이를 포함한 다리의 피부의 제자리암종 (Carcinoma in situ of skin of lower limb, including hip)
D04.8	기타 부위의 피부의 제자리암종 (Carcinoma in situ of skin of other sites)
D04.9	상세불명의 피부의 제자리암종 (Carcinoma in situ of skin, unspecified)
D05	유방의 제자리암종 (Carcinoma in situ of breast)
D05.0	유방의 소엽 제자리암종 (Lobular carcinoma in situ of breast)
D05.00	유방의 소엽 제자리암종, 오른쪽 (Lobular carcinoma in situ of breast, right)
D05.01	유방의 소엽 제자리암종, 왼쪽 (Lobular carcinoma in situ of breast, left)
D05.09	유방의 소엽 제자리암종, 상세불명 쪽 (Lobular carcinoma in situ of breast, unspecified side)
D05.1	유방의 관내 제자리암종 (Intraductal carcinoma in situ of breast)
D05.10	유방의 관내 제자리암종, 오른쪽 (Intraductal carcinoma in situ of breast, right)
D05.11	유방의 관내 제자리암종, 왼쪽 (Intraductal carcinoma in situ of breast, left)
D05.19	유방의 관내 제자리암종, 상세불명 쪽 (Intraductal carcinoma in situ of breast, unspecified side)
D05.7	기타 유방의 제자리암종 (Other carcinoma in situ of breast)
D05.70	기타 유방의 제자리암종, 오른쪽 (Other carcinoma in situ of breast, right)
D05.71	기타 유방의 제자리암종, 왼쪽 (Other carcinoma in situ of breast, left)
D05.79	기타 유방의 제자리암종, 상세불명 쪽 (Other carcinoma in situ of breast, unspecified side)
D05.9	상세불명의 방의 제자리암종 (Carcinoma in situ of breast, unspecified)
D05.90	상세불명의 유방의 제자리암종, 오른쪽 (Carcinoma in situ of breast, unspecified, right)
D05.91	상세불명의 유방의 제자리암종, 왼쪽 (Carcinoma in situ of breast, unspecified, left)
D05.99	상세불명의 유방의 제자리암종, 상세불명 쪽 (Carcinoma in situ of breast, unspecified, unspecified side)
D06	자궁경부의 제자리암종 (Carcinoma in situ of cervix uteri)
D06	중증 이형성에 대한 언급이있거나 없는 자궁경부상피내신생물,등급Ⅲ (Cervical intraepithelial

상병코드	상병명
	neoplasia[CIN], grade III, with or without mention of severe dysplasia)
D06.0	자궁경부내막의 제자리암종 (Carcinoma in situ of endocervix)
D06.1	외자궁경부의 제자리암종 (Carcinoma in situ of exocervix)
D06.7	자궁경부의 기타 부분의 제자리암종 (Carcinoma in situ of other parts of cervix)
D06.9	상세불명의 자궁경부의 제자리암종 (Carcinoma in situ of cervix, unspecified)
D07	기타 및 상세불명의 생식기관의 제자리암종 (Carcinoma in situ of other and unspecified genital organs)
D07.0	자궁내막의 제자리암종 (Carcinoma in situ of endometrium)
D07.1	외음의 제자리암종 (Carcinoma in situ of vulva)
D07.1	중증 이형성에 대한 언급이 있거나 없는 외음상피내신생물, 등급 III (Vulvar intraepithelial neoplasia[VIN], grade III, with or without mention of severe dysplasia)
D07.2	질외의 제자리암종 (Carcinoma in situ of vagina)
D07.2	중증 이형성에 대한 언급이 있거나 없는 질상피내신생물, 등급 III (Vaginal intraepithelial neoplasia [VAIN], grade III, with or without mention of severe dysplasia)
D07.3	기타 및 상세불명의 여성생식기관 (Other and unspecified female genital organs)
D07.4	음경의 제자리암종 (Carcinoma in situ of penis)
D07.4	퀴라홍색비후증 NOS (Erythroplasia of Queyrat NOS)
D07.5	전립선의 제자리암종 (Carcinoma in situ of prostate)
D07.6	기타 및 상세불명의 남성생식기관 (Other and unspecified male genital organs)
D09	기타 및 상세불명 부위의 제자리암종 (Carcinoma in situ of other and unspecified sites)
D09.0	방광의 제자리암종 (Carcinoma in situ of bladder)
D09.1	기타 및 상세불명의 비뇨기관의 제자리암종 (Carcinoma in situ of other and unspecified urinary organs)
D09.2	눈의 제자리암종 (Carcinoma in situ of eye)
D09.3	갑상선 및 기타 내분비선의 제자리암종 (Carcinoma in situ of thyroid and other endocrine glands)
D09.30	갑상선의 제자리암종 (Carcinoma in situ of thyroid)
D09.38	기타 내분비선의 제자리암종 (Carcinoma in situ of other endocrine glands)
D09.7	기타 명시된 부위의 제자리암종 (Carcinoma in situ of other specified sites)
D09.9	상세불명의 제자리암종 (Carcinoma in situ, unspecified)
D45	진성 적혈구증가증 (Polycythaemia vera)
D46	골수형성이상증후군 (Myelodysplastic syndromes)
D46	알킬화제 관련 골수형성이상증후군 (Alkylating agent related myelodysplastic syndrome)
D46	에피포도필로톡신 관련 골수형성이상증후군 (Epidodophyllotoxin related myelodysplastic syndrome)

상병코드	상병명
D46	치료 관련 골수형성이상증후군, 상세불명 (Therapy related myelodysplastic syndrome NOS)
D46.0	고리철적혈모구가 없는 불응성 빈혈 (Refractory anaemia without ring sideroblasts, so stated)
D46.0	철적모구를 동반하지 않은, 모세포 과잉을 동반하지 않은 (without sideroblasts, without excess of blasts)
D46.1	고리철적혈모구가 있는 불응성 빈혈 (Refractory anaemia with ring sideroblasts)
D46.2	모세포과잉의 불응성 빈혈[RAEB] (Refractory anaemia with excess of blasts [RAEB])
D46.2	모세포과잉의 불응성 빈혈 I (RAEB I)
D46.2	모세포과잉의 불응성 빈혈 II (RAEB II)
D46.4	상세불명의 불응성 빈혈 (Refractory anaemia, unspecified)
D46.5	다세포계 형성이상을 동반한 불응성 빈혈 (Refractory anaemia with multi-lineage dysplasia)
D46.6	고립성 5q 결실 염색체이상을 동반한 골수형성이상증후군 (Myelodysplastic syndrome with isolated del(5q) chromosomal abnormality)
D46.6	5q결손증후군 (5 q-minus syndrome)
D46.7	기타 골수형성이상증후군 (Other myelodysplastic syndromes)
D46.9	상세불명의 골수형성이상증후군 (Myelodysplastic syndrome, unspecified)
D46.9	척수형성이상 NOS (Myelodysplasia NOS)
D46.9	전백혈병(증후군) NOS (Preleukaemia(syndrome) NOS)
D47.1	만성 골수증식질환 (Chronic myeloproliferative disease)
D47.1	만성 호중구성 백혈병 (Chronic neutrophilic leukaemia)
D47.1	상세불명의 골수증식질환 (Myeloproliferative disease, unspecified)
D47.3	본태성(출혈성) 혈소판혈증 (Essential(haemorrhagic) thrombocythaemia)
D47.3	특발성 출혈성 혈소판혈증 (Idiopathic haemorrhagic thrombocythaemia)
D47.4	골수섬유증 (Osteomyelofibrosis)
D47.4	만성 특발성 골수섬유증 (Chronic idiopathic myelofibrosis)
D47.4	골수섬유증(특발성)(골수모양화생을 동반한) (Myelofibrosis (idiopathic) (with myeloid metaplasia))
D47.4	골수모양화생이 동반된 골수경화증(거핵세포성) (Myelosclerosis(megakaryocytic) with myeloid metaplasia)
D47.4	골수증식병에서의 이차성 골수섬유증 (Secondary myelofibrosis in myeloproliferative disease)
D47.5	만성 호산구성 백혈병[과호산구증후군] (Chronic eosinophilic leukaemia [hypereosinophilic syndrome])

※ 행동양식 불명 및 미상의신생물(D37~D48)중 원발성 악성 신생물인 D45, D46, D47.1, D47.3, D47.4, D47.5만을 지원 대상으로 함

**부록 2 성인 건강보험가입자(국가암검진 수검자) 지원 암종 상세 코드**

&lt;표 3&gt; 2020년 성인 건강보험가입자 암환자 의료비 지원 대상 암종

상병코드	상병명
C16	위의 악성 신생물 (Malignant neoplasm of stomach)
C16.0	분문의 악성 신생물 (Malignant neoplasm of cardia)
C16.0	분문구의 악성 신생물 (Malignant neoplasm of cardiac orifice)
C16.0	분문-식도 접합부의 악성 신생물 (Malignant neoplasm of cardio-oesophageal junction)
C16.0	위-식도 접합부의 악성 신생물 (Malignant neoplasm of gastro-oesophageal junction)
C16.0	식도 및 위의 악성 신생물 (Malignant neoplasm of oesophagus and stomach)
C16.00	분문의 악성 신생물, 조기 (Malignant neoplasm of cardia, early)
C16.00	분문구의 악성 신생물, 조기 (Malignant neoplasm of cardiac orifice, early)
C16.00	분문-식도접합부의 악성 신생물, 조기 (Malignant neoplasm of cardio-oesophageal junction, early)
C16.00	위-식도 접합부의 악성 신생물, 조기 (Malignant neoplasm of gastro-oesophageal junction, early)
C16.00	식도 및 위의 악성 신생물, 조기 (Malignant neoplasm of oesophagus and stomach, early)
C16.01	분문의 악성 신생물, 진행형 (Malignant neoplasm of cardia, advanced)
C16.01	분문구의 악성 신생물, 진행형 (Malignant neoplasm of cardiac orifice, advanced)
C16.01	분문-식도 접합부의 악성 신생물, 진행형 (Malignant neoplasm of cardio-oesophageal junction, advanced)
C16.01	위-식도 접합부의 악성 신생물, 진행형 (Malignant neoplasm of gastro-oesophageal junction, advanced)
C16.01	식도 및 위의 악성 신생물, 진행형 (Malignant neoplasm of oesophagus and stomach, advanced)
C16.09	분문의 악성 신생물, 상세불명 (Malignant neoplasm of cardia, unspecified)
C16.09	분문구의 악성 신생물, 상세불명 (Malignant neoplasm of cardiac orifice, unspecified)
C16.09	분문-식도 접합부의 악성 신생물, 상세불명 (Malignant neoplasm of cardio-oesophageal junction, unspecified)
C16.09	위-식도 접합부의 악성 신생물, 상세불명 (Malignant neoplasm of gastro-oesophageal junction, unspecified)
C16.09	식도 및 위의 악성 신생물, 상세불명 (Malignant neoplasm of oesophagus and stomach, unspecified)
C16.1	위의 저부의 악성 신생물 (Malignant neoplasm of fundus of stomach)
C16.10	위의 저부의 악성 신생물, 조기 (Malignant neoplasm of fundus of stomach, early)
C16.11	위의 저부의 악성 신생물, 진행형 (Malignant neoplasm of fundus of stomach, advanced)

상병코드	상병명
C16.19	위의 저부의 악성 신생물, 상세불명 (Malignant neoplasm of fundus of stomach, unspecified)
C16.2	위의 체부의 악성 신생물 (Malignant neoplasm of body of stomach)
C16.20	위의 체부의 악성 신생물, 조기 (Malignant neoplasm of body of stomach, early)
C16.21	위의 체부의 악성 신생물, 진행형 (Malignant neoplasm of body of stomach, advanced)
C16.29	위의 체부의 악성 신생물, 상세불명 (Malignant neoplasm of body of stomach, unspecified)
C16.3	유문동의 악성 신생물 (Malignant neoplasm of pyloric antrum)
C16.3	위동의 악성 신생물 (Malignant neoplasm of gastric antrum)
C16.30	유문동의 악성 신생물, 조기 (Malignant neoplasm of pyloric antrum, early)
C16.30	위동의 악성 신생물, 조기 (Malignant neoplasm of gastric antrum, early)
C16.31	유문동의 악성 신생물, 진행형 (Malignant neoplasm of pyloric antrum, advanced)
C16.31	위동의 악성 신생물, 진행형 (Malignant neoplasm of gastric antrum, advanced)
C16.39	유문동의 악성 신생물, 상세불명 (Malignant neoplasm of pyloric antrum, unspecified)
C16.39	위동의 악성 신생물, 상세불명 (Malignant neoplasm of gastric antrum, unspecified)
C16.4	유문의 악성 신생물 (Malignant neoplasm of pylorus)
C16.4	전유문의 악성 신생물 (Malignant neoplasm of prepylorus)
C16.4	유문관의 악성 신생물 (Malignant neoplasm of pyloric canal)
C16.40	유문의 악성 신생물, 조기 (Malignant neoplasm of pylorus, early)
C16.40	전유문의 악성 신생물, 조기 (Malignant neoplasm of prepylorus, early)
C16.40	유문관의 악성 신생물, 조기 (Malignant neoplasm of pyloric canal, early)
C16.41	유문의 악성 신생물, 진행형 (Malignant neoplasm of pylorus, advanced)
C16.41	전유문의 악성 신생물, 진행형 (Malignant neoplasm of prepylorus, advanced)
C16.41	유문관의 악성 신생물, 진행형 (Malignant neoplasm of pyloric canal, advanced)
C16.49	유문의 악성 신생물, 상세불명 (Malignant neoplasm of pylorus, unspecified)
C16.49	전유문의 악성 신생물, 상세불명 (Malignant neoplasm of prepylorus, unspecified)
C16.49	유문관의 악성 신생물, 상세불명 (Malignant neoplasm of pyloric canal, unspecified)
C16.5	상세불명의 위의 소만의 악성 신생물 (Malignant neoplasm of lesser curvature of stomach, unspecified)
C16.5	C16.0-C16.4에 분류할 수 없는 위의 소만의 악성 신생물 (Malignant neoplasm of lesser curvature of stomach, not classifiable to C16.0-C16.4)

상병코드	상병명
C16.50	상세불명의 위의 소만부의 악성 신생물, 조기 (Malignant neoplasm of lesser curvature of stomach, unspecified, early)
C16.50	C16.0-C16.4에 분류할 수 없는 위의 소만의 악성 신생물, 조기 (Malignant neoplasm of lesser curvature of stomach, not classifiable to C16.0-C16.4, early)
C16.51	상세불명의 위의 소만부의 악성 신생물, 진행형 (Malignant neoplasm of lesser curvature of stomach, unspecified, advanced)
C16.51	C16.0-C16.4에 분류할 수 없는 위의 소만의 악성 신생물, 진행형 (Malignant neoplasm of lesser curvature of stomach, not classifiable to C16.0-C16.4, advanced)
C16.59	상세불명의 위의 소만부의 악성 신생물, 상세불명 (Malignant neoplasm of lesser curvature of stomach, unspecified, unspecified)
C16.59	C16.0-C16.4에 분류할 수 없는 위의 소만의 악성 신생물, 상세불명 (Malignant neoplasm of lesser curvature of stomach, not classifiable to C16.0-C16.4, unspecified)
C16.6	상세불명의 위의 대만의 악성 신생물 (Malignant neoplasm of greater curvature of stomach, unspecified)
C16.6	C16.0-C16.4에 분류할 수 없는 위의 대만의 악성 신생물 (Malignant neoplasm of greater curvature of stomach, not classifiable to C16.0-C16.4)
C16.60	상세불명의 위의 대만부의 악성 신생물, 조기 (Malignant neoplasm of greater curvature of stomach, unspecified, early)
C16.60	C16.0-C16.4에 분류할 수 없는 위의 대만의 악성 신생물, 조기 (Malignant neoplasm of greater curvature of stomach, not classifiable to C16.0-C16.4, early)
C16.61	상세불명의 위의 대만부의 악성 신생물, 진행형 (Malignant neoplasm of greater curvature of stomach, unspecified, advanced)
C16.61	C16.0-C16.4에 분류할 수 없는 위의 대만의 악성 신생물, 진행형 (Malignant neoplasm of greater curvature of stomach, not classifiable to C16.0-C16.4, advanced)
C16.69	상세불명의 위의 대만부의 악성 신생물, 상세불명 (Malignant neoplasm of greater curvature of stomach, unspecified, unspecified)
C16.69	C16.0-C16.4에 분류할 수 없는 위의 대만의 악성 신생물, 상세불명 (Malignant neoplasm of greater curvature of stomach, not classifiable to C16.0-C16.4, unspecified)
C16.8	위의 중복병변의 악성 신생물 (Malignant neoplasm of overlapping lesion of stomach)
C16.80	위의 중복병변의 악성 신생물, 조기 (Malignant neoplasm of overlapping lesion of stomach, early)
C16.81	위의 중복병변의 악성 신생물, 진행형 (Malignant neoplasm of overlapping lesion of stomach, advanced)
C16.89	위의 중복병변의 악성 신생물, 상세불명 (Malignant neoplasm of overlapping lesion of stomach, unspecified)
C16.9	상세불명의 위의 악성 신생물 (Malignant neoplasm of stomach, unspecified)
C16.9	위암 NOS (Gastric cancer NOS)

상병코드	상병명
C16.90	상세불명의 위의 악성 신생물, 조기 (Malignant neoplasm of stomach, unspecified, early)
C16.90	상세불명의 위암, 조기 (Gastric cancer NOS, early)
C16.91	상세불명의 위의 악성 신생물, 진행형 (Malignant neoplasm of stomach, unspecified, advanced)
C16.91	상세불명의 위암, 진행형 (Gastric cancer NOS, advanced)
C16.99	상세불명의 위의 악성 신생물, 상세불명 (Malignant neoplasm of stomach, unspecified, unspecified)
C16.99	상세불명의 위암, 상세불명 (Gastric cancer NOS, unspecified)
C18	결장의 악성 신생물 (Malignant neoplasm of colon)
C18.0	맹장의 악성 신생물 (Malignant neoplasm of caecum)
C18.0	회맹판의 악성 신생물 (Malignant neoplasm of ileocaecal valve)
C18.1	충수의 악성 신생물 (Malignant neoplasm of appendix)
C18.2	상행결장의 악성 신생물 (Malignant neoplasm of ascending colon)
C18.3	간굴곡의 악성 신생물 (Malignant neoplasm of hepatic flexure)
C18.4	횡행결장의 악성 신생물 (Malignant neoplasm of transverse colon)
C18.5	비장굴곡의 악성 신생물 (Malignant neoplasm of splenic flexure)
C18.6	하행결장의 악성 신생물 (Malignant neoplasm of descending colon)
C18.7	구불결장의 악성 신생물 (Malignant neoplasm of sigmoid colon)
C18.7	구불(굴곡)의 악성 신생물 (Malignant neoplasm of sigmoid(flexure))
C18.8	결장의 중복병변의 악성 신생물 (Malignant neoplasm of overlapping lesion of colon)
C18.9	상세불명의 결장의 악성 신생물 (Malignant neoplasm of colon, unspecified)
C18.9	대장의 악성 신생물 NOS (Malignant neoplasm of large intestine NOS)
C19	직장구불결장접합부의 악성 신생물 (Malignant neoplasm of rectosigmoid junction)
C19	직장을 동반한 결장의 악성 신생물 (Malignant neoplasm of colon with rectum)
C19	직장구불(결장)의 악성 신생물 (Malignant neoplasm of rectosigmoid(colon))
C20	직장의 악성 신생물 (Malignant neoplasm of rectum)
C20	직장팽대의 악성 신생물 (Malignant neoplasm of rectal ampulla)
C22	간 및 간내 담관의 악성 신생물 (Malignant neoplasm of liver and intrahepatic bile ducts)
C22.0	간세포암종의 악성 신생물 (Malignant neoplasm of liver cell carcinoma)
C22.0	간세포암종의 악성 신생물 (Malignant neoplasm of hepatocellular carcinoma)
C22.0	간암의 악성 신생물 (Malignant neoplasm of hepatoma)



상병코드	상병명
C22.1	간내담관암종의 악성 신생물 (Malignant neoplasm of intrahepatic bile duct carcinoma)
C22.1	담관암종의 악성 신생물 (Malignant neoplasm of cholangiocarcinoma)
C22.2	간모세포종의 악성 신생물 (Malignant neoplasm of hepatoblastoma)
C22.3	간의 혈관육종의 악성 신생물 (Malignant neoplasm of angiosarcoma of liver)
C22.3	쿠퍼세포육종의 악성 신생물 (Malignant neoplasm of kupffer cell sarcoma)
C22.4	기타 간의 육종의 악성 신생물 (Malignant neoplasm of other sarcomas of liver)
C22.7	기타 명시된 간의 암종의 악성 신생물 (Malignant neoplasm of other specified carcinomas of liver)
C22.9	상세불명의 간의 악성 신생물 (Malignant neoplasm of liver, unspecified)
C50	유방의 악성 신생물 (Malignant neoplasm of breast)
C50	유방의 결합조직의 악성 신생물 (Malignant neoplasm of connective tissue of breast)
C50.0	유두 및 유륜의 악성 신생물 (Malignant neoplasm of nipple and areola)
C50.00	유두 및 유륜의 악성 신생물, 오른쪽 (Malignant neoplasm of nipple and areola, right)
C50.01	유두 및 유륜의 악성 신생물, 왼쪽 (Malignant neoplasm of nipple and areola, left)
C50.09	유두 및 유륜의 악성 신생물, 상세불명 쪽 (Malignant neoplasm of nipple and areola, unspecified side)
C50.1	유방의 중앙부의 악성 신생물 (Malignant neoplasm of central portion of breast)
C50.10	유방의 중앙부의 악성 신생물, 오른쪽 (Malignant neoplasm of central portion of breast, right)
C50.11	유방의 중앙부의 악성 신생물, 왼쪽 (Malignant neoplasm of central portion of breast, left)
C50.19	유방의 중앙부의 악성 신생물, 상세불명 쪽 (Malignant neoplasm of central portion of breast, unspecified side)
C50.2	유방의 상내사분의 악성 신생물 (Malignant neoplasm of upper-inner quadrant of breast)
C50.20	유방의 상내사분의 악성 신생물, 오른쪽 (Malignant neoplasm of upper-inner quadrant of breast, right)
C50.21	유방의 상내사분의 악성 신생물, 왼쪽 (Malignant neoplasm of upper-inner quadrant of breast, left)
C50.29	유방의 상내사분의 악성 신생물, 상세불명 쪽 (Malignant neoplasm of upper-inner quadrant of breast, unspecified side)
C50.3	유방의 하내사분의 악성 신생물 (Malignant neoplasm of lower-inner quadrant of breast)
C50.30	유방의 하내사분의 악성 신생물, 오른쪽 (Malignant neoplasm of lower-inner quadrant of breast, right)
C50.31	유방의 하내사분의 악성 신생물, 왼쪽 (Malignant neoplasm of lower-inner quadrant of breast, left)
C50.39	유방의 하내사분의 악성 신생물, 상세불명 쪽 (Malignant neoplasm of lower-inner quadrant of breast, unspecified side)
C50.4	유방의 상외사분의 악성 신생물 (Malignant neoplasm of upper-outer quadrant of breast)

상병코드	상병명
C50.40	유방의 상외사분의 악성 신생물, 오른쪽 (Malignant neoplasm of upper-outer quadrant of breast, right)
C50.41	유방의 상외사분의 악성 신생물, 왼쪽 (Malignant neoplasm of upper-outer quadrant of breast, left)
C50.49	유방의 상외사분의 악성 신생물, 상세불명 쪽 (Malignant neoplasm of upper-outer quadrant of breast, unspecified side)
C50.5	유방의 하외사분의 악성 신생물 (Malignant neoplasm of lower-outer quadrant of breast)
C50.50	유방의 하외사분의 악성 신생물, 오른쪽 (Malignant neoplasm of lower-outer quadrant of breast, right)
C50.51	유방의 하외사분의 악성 신생물, 왼쪽 (Malignant neoplasm of lower-outer quadrant of breast, left)
C50.59	유방의 하외사분의 악성 신생물, 상세불명 쪽 (Malignant neoplasm of lower-outer quadrant of breast, unspecified side)
C50.6	유방의 겨드랑꼬리의 악성 신생물 (Malignant neoplasm of axillary tail of breast)
C50.60	유방의 겨드랑꼬리의 악성 신생물, 오른쪽 (Malignant neoplasm of axillary tail of breast, right)
C50.61	유방의 겨드랑꼬리의 악성 신생물, 왼쪽 (Malignant neoplasm of axillary tail of breast, left)
C50.69	유방의 겨드랑꼬리의 악성 신생물, 상세불명 쪽 (Malignant neoplasm of axillary tail of breast, unspecified side)
C50.8	유방의 중복병변의 악성 신생물 (Malignant neoplasm of overlapping lesion of breast)
C50.80	유방의 중복병변의 악성 신생물, 오른쪽 (Malignant neoplasm of overlapping lesion of breast, right)
C50.81	유방의 중복병변의 악성 신생물, 왼쪽 (Malignant neoplasm of overlapping lesion of breast, left)
C50.89	유방의 중복병변의 악성 신생물, 상세불명 쪽 (Malignant neoplasm of overlapping lesion of breast, unspecified side)
C50.9	상세불명의 유방의 악성 신생물 (Malignant neoplasm of breast unspecified)
C50.90	상세불명의 유방의 악성 신생물, 오른쪽 (Malignant neoplasm of breast unspecified, right)
C50.91	상세불명의 유방의 악성 신생물, 왼쪽 (Malignant neoplasm of breast unspecified, left)
C50.99	상세불명의 유방의 악성 신생물, 상세불명 쪽 (Malignant neoplasm of breast unspecified, unspecified side)
C53	자궁경부의 악성 신생물 (Malignant neoplasm of cervix uteri)
C53.0	자궁경부내막의 악성 신생물 (Malignant neoplasm of endocervix)
C53.1	외자궁경부의 악성 신생물 (Malignant neoplasm of exocervix)
C53.8	자궁경부의 중복병변의 악성 신생물 (Malignant neoplasm of overlapping lesion of cervix uteri)
C53.9	상세불명의 자궁경부의 악성 신생물 (Malignant neoplasm of cervix uteri, unspecified)

※ 질병분류는 통계청 고시 제2015-159호로 개정된 『한국표준질병사인분류』에 의함

**부록 3 성인 폐암 환자 지원 암종 상세 코드 (C33-34)**

상병코드	상병명
C33	기관지 악성 신생물 (Malignant neoplasm of trachea)
C34	기관지 및 폐의 악성 신생물 (Malignant neoplasm of bronchus and lung)
C34.0	주기관지의 악성 신생물 (Malignant neoplasm of main bronchus)
C34.0	기관분기부의 악성 신생물 (Malignant neoplasm of carina)
C34.0	폐문의 악성 신생물 (Malignant neoplasm of hilus(of lung))
C34.00	주기관지의 악성 신생물, 오른쪽 (Malignant neoplasm of main bronchus, right)
C34.00	기관분기부의 악성 신생물, 오른쪽 (Malignant neoplasm of carina, right)
C34.00	폐문의 악성 신생물, 오른쪽 (Malignant neoplasm of hilus(of lung), right)
C34.01	주기관지의 악성 신생물, 왼쪽 (Malignant neoplasm of main bronchus, left)
C34.01	기관분기부의 악성 신생물, 왼쪽 (Malignant neoplasm of carina, left)
C34.01	폐문의 악성 신생물, 왼쪽 (Malignant neoplasm of hilus(of lung), left)
C34.09	주기관지의 악성신생물, 상세불명 쪽 (Malignant neoplasm of main bronchus, unspecified side)
C34.09	기관분기부의 악성 신생물, 상세불명 쪽 (Malignant neoplasm of carina, unspecified side)
C34.09	폐문의 악성 신생물, 상세불명 쪽 (Malignant neoplasm of hilus(of lung), unspecified side)
C34.1	상엽,기관지 또는 폐의 악성 신생물 (Malignant neoplasm of upper lobe, bronchus or lung)
C34.10	상엽,기관지 또는 폐의 악성 신생물, 오른쪽 (Malignant neoplasm of upper lobe, bronchus or lung, right)
C34.11	상엽,기관지 또는 폐의 악성 신생물, 왼쪽 (Malignant neoplasm of upper lobe, bronchus or lung, left)
C34.19	상엽, 기관지 또는 폐의 악성 신생물, 상세불명 쪽 (Malignant neoplasm of upper lobe, bronchus or lung, unspecified side)
C34.2	중엽,기관지 또는 폐의 악성 신생물 (Malignant neoplasm of middle lobe, bronchus or lung)
C34.20	중엽,기관지 또는 폐의 악성 신생물, 오른쪽 (Malignant neoplasm of middle lobe, bronchus or lung, right)
C34.21	중엽,기관지 또는 폐의 악성 신생물, 왼쪽 (Malignant neoplasm of middle lobe, bronchus or lung, left)
C34.29	중엽,기관지 또는 폐의 악성 신생물, 상세불명 쪽 (Malignant neoplasm of middle lobe, bronchus or lung, unspecified side)
C34.3	하엽,기관지 또는 폐의 악성 신생물 (Malignant neoplasm of lower lobe, bronchus or lung)
C34.30	하엽,기관지 또는 폐의 악성 신생물, 오른쪽 (Malignant neoplasm of lower lobe, bronchus or lung, right)
C34.31	하엽,기관지 또는 폐의 악성 신생물, 왼쪽 (Malignant neoplasm of lower lobe, bronchus or lung, left)
C34.39	하엽,기관지 또는 폐의 악성 신생물, 상세불명 쪽 (Malignant neoplasm of lower lobe, bronchus or lung, unspecified side)

상병코드	상병명
C34.8	기관지 및 폐의 중복병변의 악성 신생물 (Malignant neoplasm of overlapping lesion of bronchus and lung)
C34.80	기관지 및 폐의 중복병변의 악성 신생물, 오른쪽 (Malignant neoplasm of overlapping lesion of bronchus and lung, right)
C34.81	기관지 및 폐의 중복병변의 악성 신생물, 왼쪽 (Malignant neoplasm of overlapping lesion of bronchus and lung, left)
C34.89	기관지 및 폐의 중복병변의 악성 신생물, 상세불명 쪽 (Malignant neoplasm of overlapping lesion of bronchus and lung, unspecified side)
C34.9	상세불명의 기관지 또는 폐의 악성 신생물 (Malignant neoplasm of bronchus or lung, unspecified)
C34.90	상세불명의 기관지 또는 폐의 악성 신생물, 오른쪽 (Malignant neoplasm of bronchus or lung, unspecified, right)
C34.91	상세불명의 기관지 또는 폐의 악성 신생물, 왼쪽 (Malignant neoplasm of bronchus or lung, unspecified, left)
C34.99	상세불명의 기관지 또는 폐의 악성 신생물, 상세불명 쪽 (Malignant neoplasm of bronchus or lung, unspecified, unspecified side)

※ 질병분류는 통계청 고시 제2015-159호로 개정된 『한국표준질병사인분류』에 의함

## 부록 4 암환자 의료비지원 정보시스템 사용자 신청 안내

### 1. 공인 인증서 도입 배경

최근 인터넷의 발달과 함께 정보화의 역기능 및 온라인 사기가 빈번해짐에 따라 보건복지분야 서비스에도 개인정보 등 보안이 필요한 중요한 정보에 ID/PW 로그인 방식에서 보다 강력한 보안 수단인 공인 인증서 기반의 로그인 방식을 적용하기로 함

### 2. 국가암관리사업 정보시스템 사용 공인 인증서

- 보건복지분야용
  - 보건복지분야 서비스 기관들이 공동으로 이용할 수 있는 공인 인증서서비스로, 본인 신분증을 지참하여 가까운 국민건강보험공단 지사 또는 국민연금공단 지사를 직접 방문하여 발급 가능
- 은행/신용카드/보험용
  - 인터넷 banking, 인터넷 보험, 신용카드 인증 등에 한하여 사용할 수 있는 용도 제한용 인증서로 본인 신분증을 지참한 후 가까운 공인 인증 등록대행기관(은행, 증권사, 우체국 등)을 직접 방문하여 발급 가능
  - ※ 공인 인증서 발급 문의는 발급 기관에 문의

### 3. 정보시스템 사용자 신청 안내

- 암환자의료비지원사업 담당자 변경이나 신규 사용자 등록을 원하시는 경우, 암환자 의료비 지원정보시스템(<https://cfs.ncc.re.kr>)의 [정보시스템 사용자신청서] 메뉴에서 사용자 신청 항목을 직접 입력
- 사용자 권한 요청 공문을 작성하여 전자결재(수신처: 국립암센터) 또는 팩스 등으로 전송
  - 공문 작성 시 사용자 정보(이름, 아이디, 연락처, 이메일주소 등) 기재 및 본인의 업무가 기재된 문서(사무분장표 등) 첨부
- 정보시스템 권한 부여 후 인증서 등록 및 인증서 로그인 가능
  - ※ 정보시스템 관련 전화 : 031-920-2945, 팩스 : 031-920-2949

**부록 5 암환자 의료비지원 정보시스템 개인정보 통합관제 안내**

**1. 운영 체계**

- 시스템 접근기록(로그)을 분석하여 개인정보 유출 및 오·남용사고를 사전 예방하기 위한
  - 보건복지부 개인정보통합관제센터를 통한 개인정보보호 위반 의심상황 모니터링, 의심 사례에 대한 소명요청, 소명답변, 판정, 행정조치 및 결과등록 등
- 암환자의료비지원정보시스템은 「보건복지부 개인정보지침」 제74조 및 제75조에 따라 개인정보통합관제를 시행하고 있음

**2. 개인정보 통합관제 소명 절차**

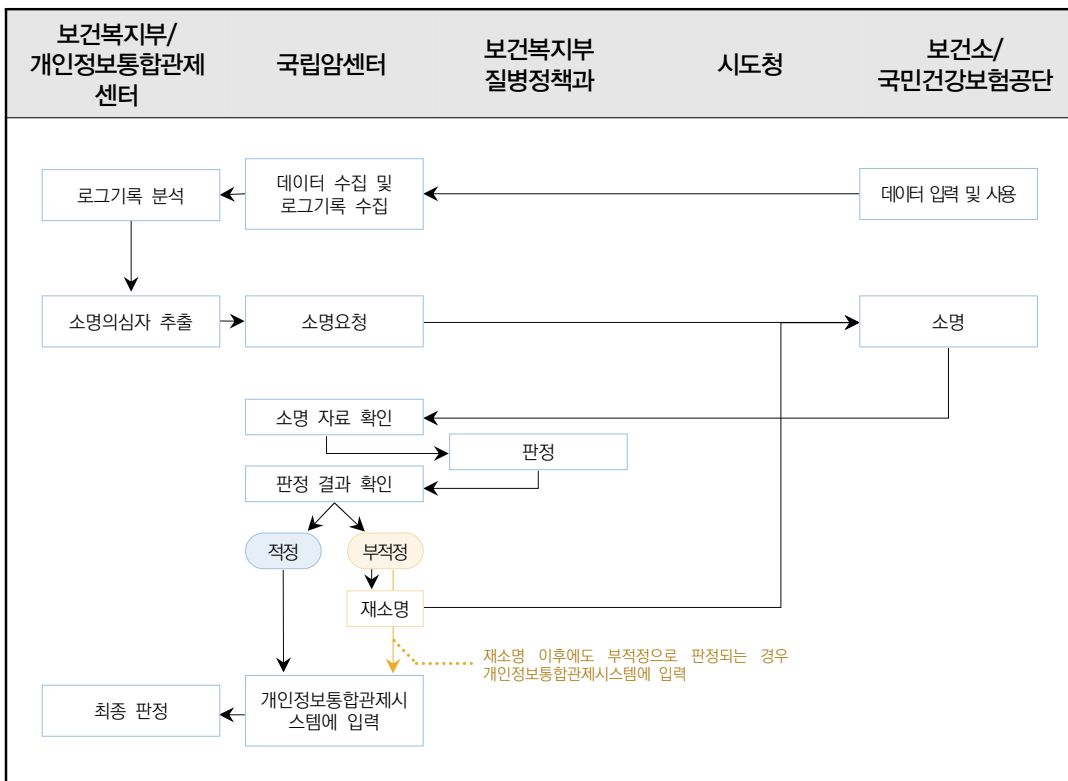

- ① 국립암센터 담당자는 개인정보통합관제시스템에서 오·남용의심사례를 확인하여 「보건복지부 개인정보통합관제센터 운영규정」 [별지 제4호서식]을 작성하여 이메일, 정보시스템 등을 활용해 개인정보 취급자에게 전달

- ② 개인정보 취급자는 근거자료를 마련하여 6하원칙에 따라 [별지 제4호서식]을 작성하여 국립암센터 담당자에게 송부
- \* 소명대상자는 요청을 받은 날로부터 10일 이내(휴일 포함)에 대상기관의 관제업무담당자에게 답변 제출
  - \* 관제담당자는 소명 답변의 내용이 충분하지 않거나 당초 소명요청 의도와 상이하다고 판단되는 경우, 추가 소명 또는 근거자료 제출 등을 요청할 수 있음.
  - \* 관제담당자소명 답변의 지연, 답변의 내용이 불충분한 경우에는 현장 점검을 통해 현황을 파악할 수 있으며, 이 경우 개인정보취급자는 성실히 협조하여야 함
- ③ 국립암센터 담당자는 소명답변을 확인하여 보건복지부 질병정책과로 송부
- ④ 보건복지부 질병정책과 담당자는 소명답변 확인 후 판정 결과와 판정의견을 국립암센터 담당자에게 전달
- \* 부적정으로 판정한 경우 재소명 요청(②~⑤)
- ⑤ 국립암센터 담당자는 개인정보통합관계시스템에 입력
- \* 개인정보통합관계센터로부터 소명요청을 받은 날로부터 20일 이내에 소명답변을 검토한 판정결과를 센터에 제출
  - \* 개인정보통합관계센터에서 재소명 요청한 날로부터 20일 이내에 추가 소명자료 및 재판정 결과를 센터로 제출
- ⑥ 재소명 이후에도 부적정으로 판정되는 경우, 국립암센터 담당자는 개인정보통합관계 시스템에 부적정으로 입력하고, 보건복지부 질병정책과는 해당 개인정보취급자가 속한 기관으로 징계 조치 요구

### 3. 관제 추출 기준

연번	대분류	중분류(유형)	세부 관제기준
1	열람유이자 및 내부 직원 조회	1. 열람유의 대상자 조회	1.1 열람유의 대상자 조회
2			1.2 핫이슈 대상자 조회
3		2. 직원정보 조회	2.1 동일지역 내 직원정보 조회
4			2.2 상급 직원정보 조회
5			2.3 직원정보 과다 조회
6	사용자ID 공유 및 타지역 접속	3. 사용자ID 공유	3.1 사용자ID 공유(동시접속)
7			3.2 동일ID로 단시간에 사용 PC 변경
8			3.3 동일ID로 잦은 사용 PC 변경
9			3.4 동일ID로 많은 PC에서 접속
10			3.5 동일ID를 사용하여 타지역에서 접속
11		4. 대표ID 사용(개별ID 미발급)	4.1 부적합 직원명 사용(ID공유사용)
12	5. 동일IP에서 다수ID접속	5.1 타부서·타기관의 다수 직원이 동일IP로 접속	
13	6. 접근 대역 외 접속	6.1 접근 대역 외 IP 접속(해외IP 접속 포함)	
14	개인정보	7. 개인정보 과다 조회	7.1 개인정보 과다 량 조회

연번	대분류	중분류(유형)	세부 관제기준	
15	과다 처리		7.2 개인정보가 과다하게 조회되는 프로그램 찾은 이용	
16			7.3 타 지사(지원) 정보 과다조회	
17		8. 개인정보 과다 저장	8.1 개인정보 과다 빈도 저장	
18			8.2 개인정보 과다 량 저장	
19		9. 개인정보 과다 출력	9.1 개인정보 과다 빈도 출력	
20			9.2 개인정보 과다 량 출력	
21		10. 동일정보주체 과다조회	10.1 장기간 동일인 조회	
22			10.2 다수 직원이 동일인 조회	
23		취약자 개인정보 처리	11. 권한 제한자의 개인정보 처리	11.1 휴직자 업무 처리
24				11.2 퇴직자 업무 처리
25	11.3 권한정보가 없는 직원의 개인정보 조회			
26		12. 장기간 미사용자의 업무처리	12.1 장기간 미사용자의 업무처리	
27		13. 보안 취약자의 개인정보 처리	13.1 징계처분 또는 개인정보 오남용 이력이 있는 직원의 개인정보 조회	
28	업무시간외 개인정보 처리	14. 업무시간 외 개인정보 처리	14.1 휴일 개인정보 조회	
29			14.2 업무시간 외 심야시간에만 조회	
30			14.3 업무시간 포함 심야시간에 조회	
31			14.4 부서평균 사용시간 외 업무처리	
32			14.5 부서 공통 업무시간 외 단독업무 처리	
33			14.6 24시간 이상 연속 이용자	
34	호기심 및 특정 업무 처리	15. 특정 업무를 이용한 개인정보 처리	15.1 이용 빈도가 낮은 화면 사용자	
35			15.2 단순 조회	
36		16. 성명을 이용한 주민번호 조회	16.1 동일성명 다수 주민번호 변경 조회	
계	6개	16개	36개	

#### 4. 판정 기준

대분류	중분류	오남용 판정 예시	법적근거
업무 목적외 이용	호기심에 의한 정보이용	<ul style="list-style-type: none"> <li>• 사내 근무하는 배우자의 지원내역 열람</li> <li>• 어릴 적 친구를 찾기 위한 주소지 등 열람</li> <li>• 자녀 담임선생님의 신상정보 열람</li> <li>• 유명연예인에 대한 지원내역 등 열람</li> <li>• 본인 정보가 궁금하여 열람</li> </ul>	개인정보보호법 제15조, 제18조, 제23조, 제24조
	타인요청에 의한 정보이용	<ul style="list-style-type: none"> <li>• 직장 상사의 요청에 의한 제3자 정보 열람</li> <li>• 법적 근거없이 상급기관 요청에 의한 제3자 정보 열람</li> </ul>	
	내부 행정업무 처리를 위한 정보이용	<ul style="list-style-type: none"> <li>• 비상연락망 혹은 원명부 작성을 위한 정보 열람</li> <li>• 업무와 관련 없는 홍보활동 등을 위한 대상자정보 열람</li> </ul>	
	사용자 교육을 위한 정보이용	<ul style="list-style-type: none"> <li>• 사용자 집합교육 혹은 일대일 교육을 위해 본인 또는 제3자의 정보 열람</li> </ul>	
	프로그램 테스트를 위한 정보이용	<ul style="list-style-type: none"> <li>• 신규 혹은 수정된 프로그램의 사용자 테스트를 위해 본인 또는 제3자의 정보 열람</li> </ul>	



대분류	중분류	오남용 판정 예시	법적근거
사전 동의 미비	정보주체의 미비한 동의에 의한 정보이용	<ul style="list-style-type: none"> <li>정보주체의 사전동의 절차없이 정보 열람</li> </ul>	개인정보 보호법 제5조 제항 1호 제8조 제항 1호
안전 조치 의무 위반	사용자 ID 공유	<ul style="list-style-type: none"> <li>출장시 업무공백을 메우기 위해 사무실 내 직원에게 ID를 공유하여 정보 열람</li> <li>동일 ID를 여러 직원이 공유하여 정보 열람</li> <li>부적합한 ID(사용자, 관리자 등)를 사용하여 정보 열람</li> </ul>	개인정보 보호법 제29조
	허가받지 않은 자의 부적절한 정보이용	<ul style="list-style-type: none"> <li>업무의 접근권한이 없는 자에 의한 정보 열람</li> <li>퇴직자/전보자의 ID를 이용한 정보 열람</li> </ul>	
기타	과실	<ul style="list-style-type: none"> <li>주민등록번호 착오입력으로 인한 제3자의 정보 열람</li> </ul>	-

## 5. 위반자 징계

- 개인정보보호 위반으로 판단되는 사안에 대해 보건복지부 담당자(관제담당관)는 지자체장과 국민건강보험공단이사장 등에게 징계 조치를 요구할 수 있음
  - 관제담당관은 개인정보 취급자의 단순과실(잘못선택, 오타입력, 사용법 미숙 등)에 대해서는 담당자 재발방지 교육을 시행. 단, 단순과실 여부에 대한 사유를 명확히 서면으로 설명하지 못할 경우 경고 조치함
- 조치요구를 받은 기관의 장은 3개월 이내 해당사례를 조사하여 각 기관의 징계규칙에 따라 징계 등의 조치를 취하고, 그 조치 결과를 보건복지부 질병정책과로 통보해야 함
  - 관제담당관은 징계조치 결과가 경미하다고 판단되는 경우, 개인정보보호 강화를 위해 재 징계를 권고 할 수 있음

[참고] 공무원 징계기준

□ 비위유형별 징계 양형기준

1) 개인정보 목적외 열람·이용·유출에 따른 징계 수위

비위의 유형 및 개인정보의 종류 비위의 정도 및 과실 여부	① 비위의 정도가 심하고, 고의가 있는 경우	비위의 정도가 심하고 중과실이거나, 비위의 정도가 약하고 고의가 있는 경우	비위의 정도가 심하고 경과실이거나, 비위의 정도가 약하고 중과실인 경우	비위의 정도가 약하고, 경과실인 경우
개인정보 부정이용 및 무단유출	파면-해임	해임-강등	정직	감봉-견책
개인정보 무단조회·열람 및 관리 소홀 등	파면-해임	강등-정직	감봉	견책

※ 중징계(파면, 해임, 강등, 정직), 경징계(감봉, 견책)

① 비위의 정도가 심한 경우

- 1) 개인정보를 1천명 이상 유출하여 통지 대상이 되는 경우(법 34조제3항)
- 2) 위반 횟수가 반복되는 경우
- 3) 위반으로 인하여 사회적 파장을 일으키거나 우려되는 경우

② 고의, 중과실, 경과실 구분

구분	정의	예시
고의	손쉽게 불법, 위법한 결과를 예견할 수 있음에도 만연히 이를 간과하는 경우	본인의 금전적 이득이나 타인의 이익을 위해 개인정보를 열람 또는 유출하는 경우
중과실	직원에게 통상 요구되는 정도의 상당한 주의를 하지 않더라도 약간의 주의를 한다면 손쉽게 위법, 유해한 결과를 예견할 수 있는 경우임에도 만연히 이를 간과하는 경우	본인의 호기심에 의해 개인정보를 열람하는 경우
경과실	일반적으로 보통사람에게 요구되는 통상의 주의를 결여하는 경우(선량한 관리자의 주의를 결하는 과실의 경우)	대상자를 잘못 선택하여 1-2자리 착오입력으로 인한 제3자의 정보 열람

2) 개인정보 중요도에 따른 징계 수위

※ 민감정보, 중요·고유식별정보 유출 시 상기 징계수위보다 한 단계 가중하여 처벌 수위 적용

구분	개인정보 유형에 따른 정의
민감정보	- 사상·신념, 노동조합·정당의 가입·탈퇴, 정치적 견해, 건강, 성생활 등에 관한 정보, 그 밖에 정보주체의 사생활을 현저히 침해할 우려가 있는 개인정보로서 대통령령으로 정하는 정보
중요·고유식별정보	- 대상기관이 정의한 중요한 개인정보 - 개인을 고유하게 구별하기 위하여 부여된 식별정보로서 대통령령으로 정하는 정보(주민등록번호, 외국인등록번호, 여권번호, 운전면허번호)
일반 개인정보	상기 개인정보를 제외한 기타 일반 개인정보

## 3) 접근권한(공인인증서 등 사용자 계정) 부정 이용에 따른 징계 수위

접근권한 관리 위반자	최소 징계수위
본인의 접근권한(공인인증서 등 사용자계정)을 타인에게 부여하여 개인정보를 처리하게 한 자	견책
타인의 접근권한(공인인증서 등 사용자계정)을 이용하여 개인정보를 처리한 자	견책

## □ 연대책임 및 비정규직에 대한 징계 양형기준

## 1) 개인정보 보호 위반자와 관리 책임자에 대한 연대책임 부과

개인정보 보호 위반자	분야별 책임관(운영 책임관) 최소 징계수위
파면 - 해임	경고
강등 - 견책	주의

## 2) 개인정보 보호 위반에 따른 비정규직(임시직, 시간제 근로자 포함) 등에 대한 조치

개인정보 보호 위반 사항	조치
개인정보 보호 위반 사항이 정직 이상의 처분에 해당되는 경우	퇴사
개인정보 보호 위반 사항이 경고 또는 주의 처분에 해당되는 경우	경고

## 6. 관련 서식

「보건복지부 개인정보통합관제센터 운영규정」 [별지 제4호서식]

### 개인정보취급자 소명답변 및 판정결과

		결		관제업무 담당자		관제담당관	
		재					
구 분	내 용						
소명 요청 정보	조회일시						
	취급자 정보	이 름			사원ID		
		소 속					
		사용내역					
	처리 내용	피열람자명					
		시스템명					
		사용내역	생년월일	프로그램ID		프로그램명	
	소명 요청 사유						
	답변 내용						
참고 자료	※ 근거자료 및 참고자료가 있을 경우 첨부하시기 바랍니다.						
판정 결과	적정 / 부적정						

※ [별지4호서식] 작성 방법

- 국립암센터 담당자는 [소명요청정보] 작성
- 소명요청을 받은 개인정보취급자는 [답변내용] 작성 및 [참고자료] 마련
  - [답변내용]은 6하원칙에 따라 자세하게 작성
  - [참고자료]는 별도 파일 첨부
    - \* 참고자료의 종류: 업무분장표, 초과근무일지, 감사자료요청공문 등
- 보건복지부 질병정책과 관제담당관은 [판정결과]작성 후 결재란에 서명
  - \* 보건복지부 질병정책과 관제담당관이 국립암센터 담당자에게 보내는 의견으로 같음할 수 있음

[참고] 소명 요청 사례

1) 개인정보 과다량 조회

- 평소 업무패턴과 다르게 해당일에 개인 정보를 월등하게 많이 조회한 경우
- 1일 조회량이 최근 1개월 평균 조회량 보다 많은 경우 소명 대상으로 선정
- 주로 연초, 연말, 감사기간에 많이 발생하는 유형이며, 어떤 작업을 했는지 자세한 소명 필요

[별지 제4호서식]

**개인정보취급자 소명답변 및 판정결과**

구분		내용			
		2020-01-01			
소명 요청 정보	취급자 정보	이름	홍길동	사원ID	abcd
		소속	-		
		사용내역	-		
	처리 내용	피열람자명	-		
		시스템명	암환자의료비지원정보시스템		
		사용내역	생년월일	프로그램ID	프로그램명
소명 요청 사유		개인정보 과다 량 조회. 전남 000보건소 소속의 개인정보취급자 (홍길동)가 해당일(2020-01-01) 평소 업무패턴과 다르게 개인 정보를 과다 열람(123) 조회하여, 업무복식 외 조회 여부 확인이 필요합니다.			
답변 내용		예시) 6하원칙에 따라 작성 1. 000보건소 00과 암환자의료비지원사업 담당자 000 2. 2020년 0월 0일 3. 본인의 업무용 PC에서 업무처리하였습니다. 4. 도청에서 2016년부터 현재까지의 중복 수급 확인 요청이 있어, 건별실적조회를 하여 지급내역을 파악하였습니다. 5. 본인은 업무분장표에 따라 암환자의료비지원사업을 담당하고 있습니다.			
참고자료		※ 근거자료 및 참고자료가 있을 경우 첨부하시기 바랍니다. 예시) 근무일지, 업무일지, 민원요청 등 겹쳐 (개인정보 마스크하여 첨부) 1. 업무분장표 또는 담당 업무를 확인할 수 있는 문서 2. 조회 관련 근거 서류(선택사항)			
판정결과		적정 / 부적정			

### 2) 개인정보 단순 조회

- 평소 업무패턴과 다르게 개인정보 1건만 단순 조회한 경우
- 접속로그건수가 1건인 경우 소명대상자로 선정
- 실제로 민원이 있었는지 증빙이 필요하며 필요 시 민원 관련 증빙자료 제출

[별지 제4호서식]

#### 개인정보취급자 소명답변 및 판정결과

		관계업무 담당자		관계담당관			
		결		재			
구 분	내 용						
소명 요청 정보	조회일시		2020-01-01				
	취급자 정보	이 름	총길동	사원ID	abcd		
		소 속	-				
		사용내역	-				
	피열람자명		총길순				
처리 내용	시스템명		암환자의료비지원정보시스템				
	사용내역	생년월일	프로그램ID	프로그램명			
		123456	B.LIST	지원신청서 목록			
소명 요청 사유		단순 이용자 검색_000보건소 소속의 개인정보취급자(총길동)가 해당연(2020-01-01) 평소 업무패턴과 다르게 전후 업무처리과 정 없이 (총길순)의 개인정보 1건만 단순 조회하여, 타인에 의한 사용 및 업무목적 외 조회 여부 확인이 필요합니다.					
답변 내용	예시) 6하원칙에 따라 작성 1. 00보건소 00과 암환자의료비지원사업 담당자 000 2. 2020년 0월 0일 3. 본인의 업무용 PC에서 업무처리하였습니다. 4. 000님은 2019년에 암환자의료비지원신청을 하였고, 예산부족으로 인해 2020년에 지급할 예정입니다. 지급금액 및 계좌번호를 확인하기 위해 지원신청서를 조회하였습니다. 0월 0일에는 000님의 민원만 처리하였습니다. 5. 본인은 업무분장표에 따라 암환자의료비지원사업을 담당하고 있습니다.						
참고자료	※ 근거자료 및 참고자료가 있을 경우 첨부하시기 바랍니다. 예시) 근무일지, 업무일지, 민원요청 등 캡처 (개인정보 마스킹하여 첨부) 1. 업무분장표 또는 담당 업무를 확인할 수 있는 문서 2. 조회 관련 근거 서류(선택사항)						
판정결과	격정 / 부적정						

### 3) 비업무시간(휴일 등) 조회

- 비 업무시간(휴일이나 업무시간 외 등)에 암환자의료비지원정보시스템에 접속하여 개인정보를 조회한 경우
- 초과근무일지 등을 근거자료로 제출

[별지 제4호서식]

#### 개인정보취급자 소명답변 및 판정결과

		관계업무 담당자		관계담당관			
		결		재			
구 분	내 용						
소명 요청 정보	조회일시		2020-01-01				
	취급자 정보	이 름	총길동	사원ID	abcd		
		소 속	-				
		사용내역	-				
	피열람자명		총길순				
처리 내용	시스템명		암환자의료비지원정보시스템				
	사용내역	생년월일	프로그램ID	프로그램명			
		123456	B.LIST	지원신청서 목록			
소명 요청 사유		비업무시간 개인정보 조회(휴일)_000보건소 소속의 개인정보취급자(총길동)가 휴일(2020 01 01)에 개인정보를 조회하여, 업무 목적 외 조회 여부 확인이 필요합니다.					
답변 내용	예시) 6하원칙에 따라 작성 1. 00보건소 00과 암환자의료비지원사업 담당자 000 2. 2019년 0월 0일 3. 본인의 업무용 PC에서 업무처리하였습니다. 4. 본인은 1월 1일 당직근무를 하는 중, 암환자의료비지원신청 민원을 받아 000님의 지원신청 접수율 하고 정보시스템에 입력하였습니다. 5. 본인은 업무분장표에 따라 암환자의료비지원사업을 담당하고 있습니다.						
참고자료	※ 근거자료 및 참고자료가 있을 경우 첨부하시기 바랍니다. 예시) 근무일지, 업무일지, 민원요청 등 캡처 (개인정보 마스킹하여 첨부) 1. 업무분장표 또는 담당 업무를 확인할 수 있는 문서 2. 초과근무증빙자료 3. 조회 관련 근거 서류(선택사항)						
판정결과	격정 / 부적정						

#### 4) 기타 소명 요청 사유

##### ○ ID 공유

- 하나의 아이디(공인인증서)로 여러 PC에서 로그인한 경우
- 반드시 사용자별 사용자신청서를 작성하고, 개인 은행용 공인인증서를 통해 로그인하고, 다른 담당자와 아이디(공인인증서) 공유 금지
- 암환자의료비지원정보시스템은 보건소 내 본인 업무용 PC에서만 사용하고, 자택이나 다른 장소의 컴퓨터로 업무 금지

##### ○ PC 공유

- 하나의 PC에서 여러 아이디(공인인증서)로 로그인한 경우
- 암환자의료비지원정보시스템은 보건소 내 본인 업무용 PC에서만 사용하고, 공용 컴퓨터에서 사용 금지





## **2020년 암환자의료비지원사업 안내**

---

- 발행일 : 2020년 3월
- 발행처 : 보건복지부 질병정책과